申報

第二萬五千二百零四號
發行人 陳景韓
今日本報貳大張
每份售國幣壹萬叁千元（外埠另加郵費）
地址上海漢口路三〇九號｜電報掛號七六八〇｜電話九四三二八四號總線
內政部登記證新京警字第十一號｜中華郵政特准掛號立券總包寄遞之新聞紙類

主席親至國大報到
勉各代表遵守紀律
負重任做民主憲政模範

〔本報南京十七日電〕蔣主席十七日晚六時廿二分在國大會堂對第一審查委會作四分鐘致詞，主席着便服，先於五時半赴國大報到處報到，領得第二七六五號證章後，再赴主席團辦公室，六時十分出坐於政府長官席上，目擊會場混亂餘波，候至散會後發言，主席自稱，係以人民資格說話，略謂：第一屆國大乃卅七年來死去多少先烈，多少人民始能達成者，國大兩大重任為㊀行憲戡亂，建設國家，㊁做以後國大永久模範，此重任須由每位代表担負，今日情形，在我看來，民主憲政很悲觀，吾人要做民主憲政的模範，不能為民主憲政留汚點，我謹以人民資格，要求各位代表負責任，守紀律，遵守會場秩序，希望各位代表今後不再有今日情形，否則國大代表之信用將受損害，中外人士亦感悲觀。主席詞意極為懇切，講話時全場寂然，與數分鐘前之喧鬧判若天淵。主席每語甫畢，即獲熱烈掌聲。民、青兩黨黨員亦均鼓掌擁護，末主席表示謝意後離去。

總裁召開談話會
勗勉國民黨國大代表
對憲法以不修改為宜

〔中央社南京十七日電〕十七日下午二時半，國民黨蔣總裁召集國民大會代表中之該黨同志，於國防部大禮堂舉行談話會，蔣總裁於聽取各黨員對於有關憲法各案意見後，剴切致詞勗勉各同志應尊重本黨傳統精神，珍惜本黨五十年奮鬥之歷史，明瞭國家當前之需要，對於憲法問題，允宜依照本黨既定之方針，除對於戡亂有關者可予補充臨時性之條款外，均以不修改為宜，各同志於聆訓後，皆甚感動，一致接受蔣總裁之指示，談話會於三時十五分結束。

戡亂時期應付變故
總統得緊急處分
修憲審會通過綜合報告

〔本報南京十七日電〕國大十七日舉行第十一次會，十時主席秦德純宣告開始本日議程，首由第一審查委會代表張映書報告，十六日全日舉行審查會無結果，因昨日審查過程係廣泛討論，要求發言者達一一〇人，而發言者僅及卅二人，故本日應繼續審查，當由主席提出根據議事規則第四十七條之規定，第一審查會之憲法修改案未獲得結論，不能提出二讀會，大會是否有變更議事日程之必要，經提付表決後，在場人數一八七七人，贊成者一四〇九人，多數通過，十時廿分宣布大會散會，各審查委會繼續分別舉行。

〔本報南京十七日電〕第一審委會十七日午十一時開會，羅文謨主席，在羅就主席職前，首由胡適代表團主席提出報告稱原任第一審委會召集人，因自認對昨日討論未獲結論一事，表示歉意，全體引咎辭職，現經勸導，已勉為之。嗣主席就職，首先告罪，次聲明兩點：㊀應依照議事程序進行，㊁維持會場秩序，正反兩面意見，盼均自由發表。㊂主席個人無任何成見。末徵詢發言方式，係採取廣泛發表意見，抑就各案逐條發言，旋仍多數認為應廣泛檢討，惟會場內自由發言者頗多，大多認為不必超出提案之範圍，以迅速結束討論。惟民社黨王培基突至發言台，大呼，提案之成立，係有一定的程序，即經代表五分之一之連署，始能提出，現發現會場內有「大代表」，「小代表」之別，大代表可代小代表簽名者，王發言態度與措詞失當，若干代表均提出責難，一時會場大為混亂，台上台下一片喧嚷，而喧嚷中，黨派意識復極濃厚，經主席一再呼籲維持會場秩序，王代表等始下台就座。當由主席宣布，王代表措詞不當，交代表懲戒委會辦理。一陣風雨過處，林紫貴復大聲呼有臨時最緊急，最需要之事發生，即在際此會場內以修憲與不修憲之爭論時，會堂外正有憲之事發生，即發現代表廿餘人前來請願，已為憲警包圍，林言未終，台下一聲噓，林未能達成發言目的而下。旋開始審查，錢天任又突呼「罷免主席」，未獲下文。張且平等乃繼續發言，仍多採贊同修憲與反對修憲兩點集中發言，張且平首稱：吾人主張修改憲法廿七條，使係對國大職權之增加，吾人認為凡能使人民有權之政黨，吾人必予擁護，反之，吾人不要。張說明罷免總統，副總統之程序，首經代表五分之二之連署罷免申請書，公告卅日後，再送立院提出，末由國大開會罷免。張認為國大必須有自由集會之權。朱士烈稱：會場內有一情形，即黨高於一切，本人係國民黨黨員，但今日站在普通代表立場發言，渠認為修改第廿七條，擴大國大職權，並不動搖全部憲法，朱並謂如共黨到了門口，我們都受不了。劉宜廷發言，對增加國大職權及臨時條款均表贊同，田克明指出僑民選舉之不合於現實，有修改之必要，且若干問題均係事實所必需，故渠贊同修改，認為對全部憲法不致有所動搖。而今日通過之修改案，並非自今日起即可施行，其間尚有一公告期，是時已十二時，主席宣布散會。下午四時繼續開會，由林彬主席，場中仍是一片喧嚷，至晚六時許，蔣主席便裝而至，方歸靜止。旋表決通過綜合提出之審查報告，內容係包括授權總統之臨時條款及國大臨時會會期之訂定，至原提其他修改憲法各案，則於臨時會中討論。茲誌通過之審查報告如下：

本審查委員會審議有關憲法各案，認為在此動員戡亂時期，莫代表德惠所提臨時條款確有必要，同時，國民大會臨時會之召集，亦應予以確定，俾本屆所提其他修改憲法各案得於臨時會中獲得適當之討論與決定。茲本以上意旨，擬就莫德惠代表等原提案加列一項，謹請大會將左列全文予以採納，移付二讀會，三讀會。

動員戡亂時期臨時條款。

茲依照憲法第一七四條第一款程序，制定動員戡亂時期臨時條款如左：

總統在動員戡亂時期為避免國家或人民遭遇緊急危難或應付財政、經濟上重大變故，得經行政院會議之決議，為緊急處分，不受憲法第卅九條或第四十三條所規定程序之限制。

前項緊急處分，立法院得依憲法第五十七條第二款規定之程序變更或廢止之。

動員戡亂時期之終止，由總統宣告或由立法院咨請總統宣告之。

第一屆國民大會，應由總統至遲於民國卅九年十二月廿五日以前召集臨時會，討論有關修改憲法各案，如屆時動員戡亂時期尚未依前項規定宣告終止，國民大會臨時會應決定臨時條款應否延長或廢止。

（國防提案審查消息刊二版）

簽署代表向國大請願情形。圖上：國大主席團于斌王雲五等對簽署代表勸說。圖下：國大會堂前一瞥。（本報攝）（消息刊二版）

國大提緊急動議
收編孔憲榮部屬
主席諭示交萬福麟整編

〔本報南京十七日電〕國民大會第十一次大會，十七日晨九時四十分舉行，出席代表一九五五人，主席團第七組輪值，秦德純主席，領導全體代表，為孔故代表憲榮默哀一分鐘。默畢，由秘書長洪蘭友宣讀東北代表為孔憲榮代表之死所提之緊急動議，內容說明孔代表之死，其遺留之部屬恐將為奸匪所利用，擬請政府迅速致電慰問，並即收編，以加強戡亂力量，對孔氏身後應優予撫卹。其次，應發揮地方武力，並要求政府以大軍拯救東北，以保國家。旋由尹冰彥代表莫德惠說明該案，盼各代表能予有力支持。繼洪蘭友報告，孔代表逝世後，蔣主席曾召見洪氏，垂詢孔氏生前後各事，並即親筆下手諭辦理，內容略為：「孔代表憲榮逝世，殊甚哀悼，應由國府明令褒揚，從優撫卹，其舊部交由萬副主任福麟整編，以繼孔代表戡亂遺志，中正」。旋大會通過以臨時緊急動議送國府辦理。

孔氏曾請掌軍權
軍方表示無所知

〔中央社南京十七日電〕抗日名將現任國大代表孔憲榮，十五日自縊身死，據記者自軍方獲悉，孔代表革命奮鬥之經過如次：抗戰勝利後，孔憲榮部人槍五千餘，經前東北保安長官部編為東北保安步兵第二支隊，孔任支隊司令，並兼任吉，遼，安邊區總指揮名義，該支隊原駐華甸，在永吉附近作戰，卅六年九月，梁會派員點驗，該部缺額太多，報請將該部按實有人數整編，嗣孔氏親自到瀋，說明該部因作戰關係，部隊分散，不易集中，且該部幹部於抗戰期間，均為其親手號召而來者，可稱為子弟兵，當時陳總主任會面加安慰，特准保留該支隊，未予變更，同年十月間，該部在吉林附近作戰，孔氏本人因事在瀋，部隊中伏，損失頗重，孔氏以所部星散，態度消極，自請調行轅服務，經准其所請，派為行轅高參，殘部就近撥交吉林保安旅充實，又報載孔氏到京後，即多方奔走力陳東北危機，希冀給予重掌兵權之機會，毫無結果等語。惟國防部未接到孔氏之任何請求及報告。

國大今討論修憲案
進行二讀三讀會
一般提案昨午截止收受

〔本報南京十七日電〕國大主席團十七晚舉行會議，決定㊀十八日上下午舉行大會，討論憲法修改案，進行二讀會及三讀會，如進行順利，上午完成三讀，下午大會即停止舉行。㊁推定于斌，馮有眞為十八日上下午大會主席。㊂政府對於各項檢討報告之答覆，改於十九日下午舉行。

〔本報南京十七日電〕國大第一次會議之一般提案，十七日午十二時截止收受，總計各代表提出之提案共八百五十三件，較制憲國大提案四二一件多至一倍以上，提案之審查工作，十六，十七兩日以最大速度進行，已審查一五〇件，餘七〇三件尚須開審查會數次。

改革土地及幣制
請政府研究施行
有關國民經濟提案審竣通過

〔本報南京十七日電〕第四審委會十七日上下午繼續開會，審查有關國民經濟提案，均由翁文灝主席，提案廿五件全部審查通過，其中仍以徵用豪門資產，實施土地改革，改革幣制等案為最主要。關於徵用豪門資產及改革幣制等案，均照十六日之審查辦法，分別合併討論，原則通過，由大會建議政府，於三個月內擬訂徵用豪門資產辦法，切實執行，並公告結果。改革幣制則建議政府於短期內成立改革幣制研究會，研究改革辦法。關於土地改革者，計有㊀陳希桓等提立刻制定土地改革方案，實行耕者有其田，並擴大農業貸款數額，以安農民生活而利戡亂動員案，㊁羅大凡等提，建議政府迅即改變土地制度，以清禍亂之根源，而圖主義之完成案，㊂邵鴻基等提，限期整理土地，改善農村制度，增加生產，合理分配，以維民生而固國本案，㊃崔叔仙等提，請政府即日在全國各地普遍施行土地改革，使耕者有其田，實現三民主義之平均地權，以消滅共匪之亂源，而挽既倒之狂瀾案。四案合併討論，照案通過，並建議政府組織土地改革研究委會，研究實施辦法，切實執行。此外，並通過有關經濟政策案六件，討論至張德芳等提請政府改善煤斤管制案時，各代表對政府之管制政策均大加抨擊，某北方代表謂政府管制糧食，南糧不許北運，以致北方各大都市均缺乏食糧，發言時慷慨激昂，頓足大呼，幾至痛哭，結果該案通過，送請政府注意改善。最後，並通過要求政府從速舉辦財產稅，以備將來舉辦一次財產稅等案。

美參院外委會小組
研擬中美航海條約

〔美國新聞處華盛頓十六日電〕參院外交委員會三人小組會現正研究中美友好航海條約，並將在該條約提交參院核准以前，向外交委員會提出建議。該研究小組由民主黨參議員湯麥斯主持，其他二人為共和黨參議員洛琪與史密斯。

援華計劃開始執行
中美即簽雙邊協定
美方專函遞交我使館簽字

〔中央社華盛頓十六日電〕美執行經濟合作之官員今日宣稱，今晚將以專函一道，致中國政府，請其簽字，表示有簽訂雙邊協定以執行援助計劃之意願，據悉：此間我使館接得專函後，即將代表我政府簽字。按照援歐立法，各接受援助國家，須於法案在四月三日成為法律後九十日內，與美國訂立雙邊協定。負責執行援外計劃之霍夫曼暨其他官員稱，一俟中國政府表示願意，按照專函中所列舉之原則，與美國訂立雙邊協定，則援華計劃之供應物資，即可開始交運。霍夫曼宣稱，前任國際緊急糧食會議秘書長之美國對外農業關係辦事處主任鄧資吉拉德，將負責經濟援華之糧食部門。

〔本報南京十七日電〕農林部農田水利工程處，決利用美援並實行難民工振辦法，本年內興辦南京市郊餘糧莊，八卦洲，江心洲，燕子磯之十里長溝，江寧板橋，常熟練湖，安徽鳳陽，五河，湖南常德等九處水利工程。

第三審查會通過提案
促早開對日和會
賠償應以人民損失為準

〔本報南京十七日電〕第三審委會十七日下午四時續開會，審查第二批有關外交提案，雷震主席，首將涉及對日和會和約之三案合併審查，結果就富德淳等提案加入成炳南等提案及陳懷彝等提案意見，修正通過審查意見為送請政府採擇施行。案由「為提請政府確定對日和約原則，早日召開和會，以奠定世界和平，而衛國權案」，辦法：「甲，對日和約之準備，㊀表決方式，四強應完全保有否決權，㊁和會地點應在中國境內召開。乙，和約內容序文要點：㊀應敍明中國首受侵略，犧牲最多，貢獻最大。㊁日本之侵略戰爭，始自九一八瀋陽事件，非自珍珠港事件。一，政治：㊀天皇制為日本軍國主義之核心，應予廢除，㊁確立日本和平民主之政體，㊂解消日本一切民間之秘密組織。二，經濟：㊀徹底消滅日本軍事工業之潛力，主要為金屬機械及化學工業等，㊁日本工業之保留水準，應以一九二八年至一九三〇年為度，㊂輸入日本之物資，其種類及數量應嚴加限制，禁止輸入製造軍火原料及儲存之物資。三，軍事：㊀徹底實施日本憲法中規定之「廢棄戰爭」條款，㊁取消兵役制，不許有陸海空軍及秘密警察之組織，㊂禁止日本採用循環訓練警察制度。四，領土：㊀日本之領土，應限於本州，四國，九州，北海道四島。㊁琉球羣島問題，應本琉球與我國歷史之關係及我國國防之需要，為合理之解決。五，賠償：㊀堅持「母鷄主義」，賠償以日本之生產工廠為重心，㊁賠償並非賠款，應以人民所蒙受之損失為標準，不應以戰費計算，㊂以吾國對日作戰時間之長，貢獻之大，至少應得賠償總額百分之五十以上。六，思想：㊀對日本之學校教材及文化活動，應徹底掃除其軍國思想及侵略主義之餘毒，㊁摧毀日本國內一切帝國主義思想心理之寄托物如神社等。七，管制：㊀管制方針，應使日本國內之和平民主勢力自由發展，㊁為徹底剷除日本之軍國主義思想，管制時間應為五十年。八，監督及執行：㊀由四強組織監督執行機關，㊁聯合國軍駐紮日本重要地區，保證和約條款之全部實施。」此要案經處理後，繼續審查其他提案。黃及時等提「對日和會請政府加派台灣省人士參加案」，審查意見通過，送請政府注意。楊金虎等提「請政府收復琉球羣島及旅順，大連，香港，九龍，澳門租借地案」，審查意見：「本案關於琉球羣島及旅順，大連問題，已於其他各案分別解決，至香港，九龍，澳門問題，請政府繼續努力交涉，早日收回」。楊永頤等提「請即宣布廢除中蘇航空條約案」，按該約乃廿八年簽訂，規定新疆與蘇境航空事項，於抗戰後已無存在必要，依該約規定，廢除動議可由任何一方於期滿一年前提出，審查意見通過，送請政府注意，至晚六時散會。

儘量扶助邊民
參加民意機構
第七審會處理提案完畢

〔本報南京十七日電〕第七審查委會十七日下午四時半開會，……審查意見：建議政府酌辦，於將來政府邊政機構中，致各民族人才參加，促進團結。龍志鈞等提「擴大政府有少數民族各縣之地方民意機構，應有少數民族代表參加案」，審查意見：建議政府儘量扶助邊民，參加地方民意機構，其辦法分別情形另定。李呈祥提「為請切實推行邊疆教育，以促進國內文化交融，民族團結，而利國防建設案」，及馬全仁等提「建議政府注重邊區藏民教育案」，合併討論，審查意見：送請政府採擇施行，並特別寬籌邊區教育經費。

第一任總統選舉
定明晨分區投票
六副總統競選人今午廣播演說

〔本報南京十七日電〕第一任總統選舉定十九日上午舉行，總統選舉投票開票辦法及票式，十七日晚主席團開會時曾提出討論，已照秘書處所擬之辦法修正通過，投票時將採分區投票辦法，中以屏風分隔為若干區域，以免秩序混亂，預計採用此項辦法，僅一小時內即可投票完畢。總統選票票式分正反兩面，正面印有選舉注意事項四條，反面印候選人姓名，其注意事項為：㊀本選舉票依據總統，副總統選舉罷免法第四條第三項之規定，用無記名投票法。㊁請用毛筆或鋼筆在選舉人姓名上正中加圈。㊂不依規定者，本票作廢。㊃圈選後請親自投入票匭。

〔中央社南京十七日電〕副總統候選人孫科，李宗仁，于右任，莫德惠，程潛，徐傅霖，定十八日午十二時開始假益世廣播電台發表競選副總統演說，由該電台播送，該台呼號為（XPBK）週率九四零千週。

四國新使節
明呈遞國書

〔中央社南京十七日電〕瑞典首任大使何馬斯頓，希臘新任大使艾奇樂，印度新任大使梅尼迦，十七日下午曾分別拜會王部長世杰。三新大使及菲首任公使謝伯襄，定十九日晨呈遞國書，將於年齡為序按照瑞，希，印，菲之次序，謁見蔣主席。

警鐘蠟紙
印刷：清晰耐用 創寫：輕快流利
全國風行 各界樂用
人明實業公司出品

三貓牌香煙
中華煙草公司出品

標準
中國大新煙公司出品

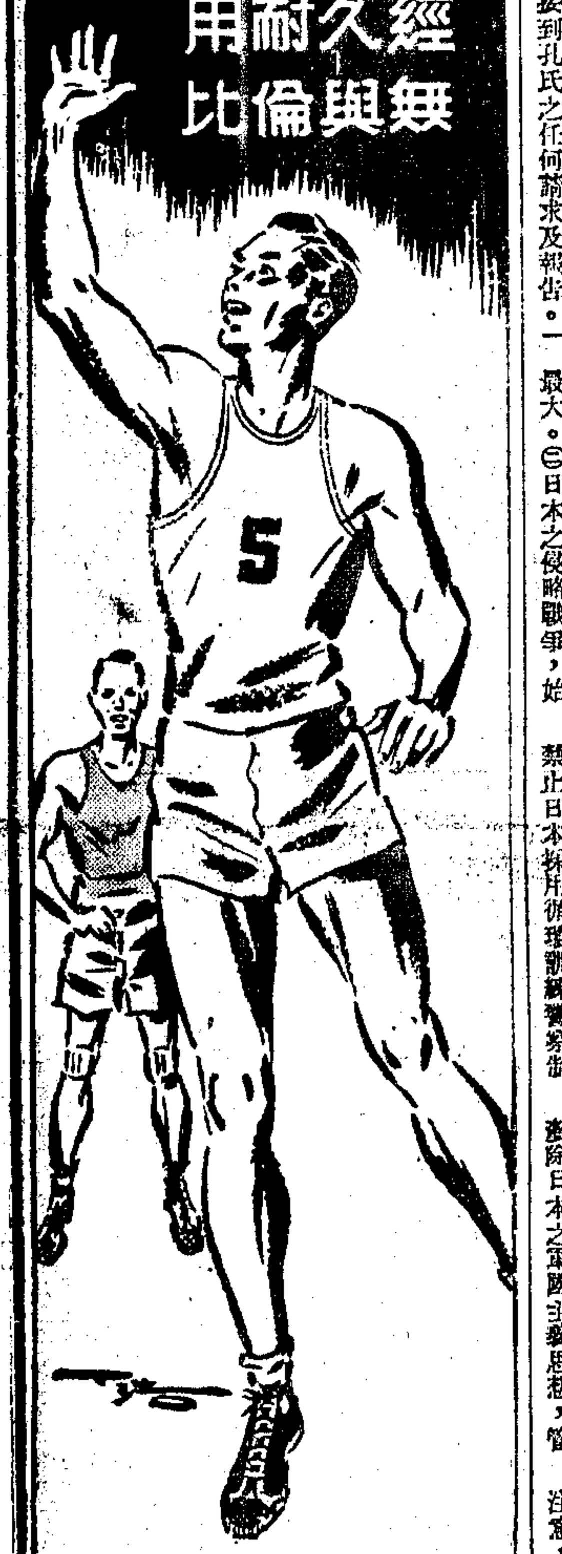
雙錢牌
標準球鞋 力士球鞋 力士鞋 体育鞋
經久耐用 無與倫比
大中華橡膠廠出品
上海中正東路二七二弄三二號

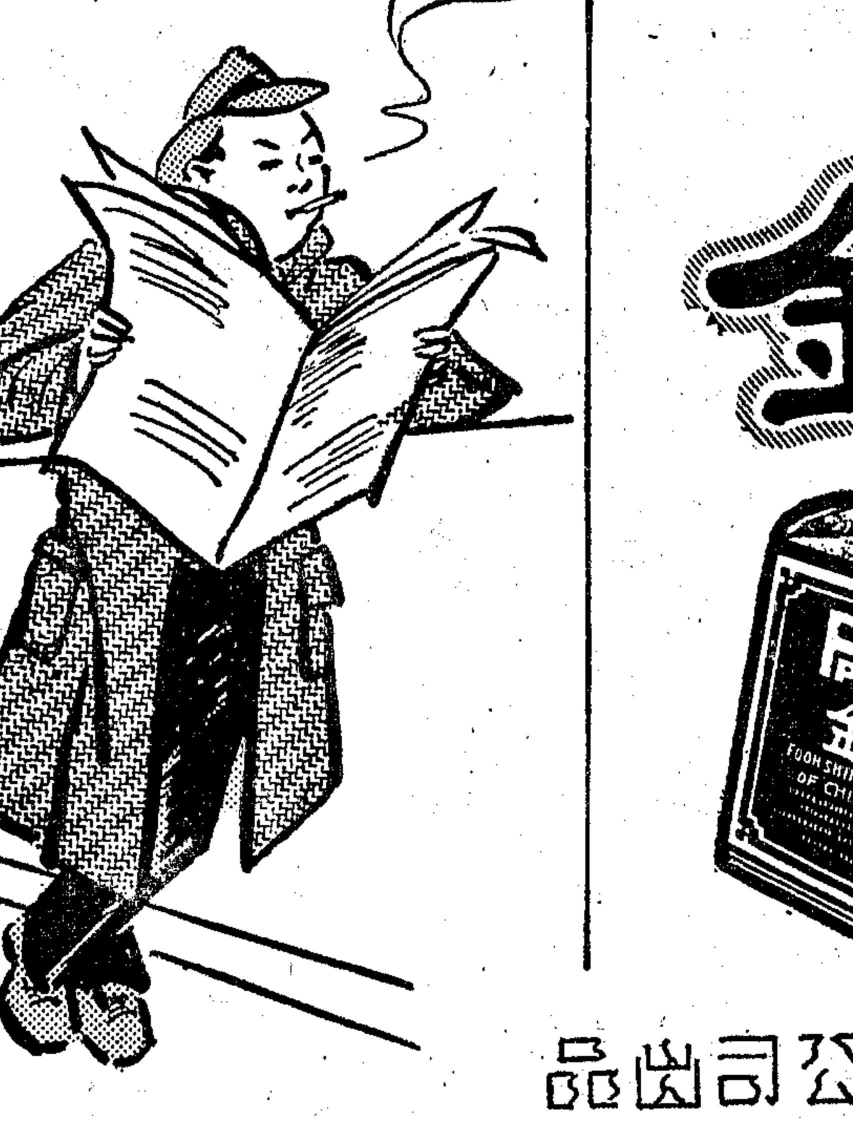

紅金
品質始終如一

中國福新煙公司出品

陳納德著
論美國對華政策
下週內出版
封面用道林紙三色印刷，全書共十八篇，篇篇精彩，道前人之所未道，定價每册五萬元。
申報館印行 上海漢口路三〇九號

中國紡織建設公司 上海第一門市部
今日特價品
每逢星期日 供售特價品
全毛人字大衣呢（雙幅） 全毛各色女式呢（雙幅） 四君子印花縐紗 新井條子府綢 紫花夢深色陰丹士林 美國印花細布 430碼五彩星木紗團 黨球男紗襪
每人限購數量
特設告服裝部

第七屆全國運動會招登廣告啓事

大會特刊（每日出版一期） 大會秩序册 開幕大遊行（自靜安寺至江灣體育場，有遊行列車可登廣告） 目（全國轉播「尚餘「足球」及「會場花絮」二項）

本屆全國運動大會之各項廣告尚有餘額，凡欲預定者請速向本委員會接洽，以免向隅（市中心體育場內外及沿路廣播節目廣告牌）

第七屆全國運動會廣告委員會啓 辦事處：九江路一一三號六〇二室 電話：一一六五八

台灣紙業有限公司徵購工作機械啓事

本公司茲需購全新或半新銑床車床刨床鑽床等工作機械一批凡廠商持有現貨者請於本月二十日前駕臨四川中路670號417室本公司通訊處面洽

金山江天寺鳴謝啓事

太滄無德江天不幸突於本月六日慘遭火刼承軍政長官各界大護法諸山長老諸人士等高軒蒞止函電頻頒慰勉有加感激無旣祗以踵謝未遑謹此登報鳴謝

金山江天寺住持太滄等謹啓

上海中醫院五週紀念敬備茶點恭請光臨指教同時舉行歷代醫藥文物展覽 日期 四月十八十九二十日三天 院址 北京西路五九四號

張忍甫七兒萬元 吳梯青長女瑤文 為結婚啓事

茲承洪惟清先生介紹謹詹於中華民國三十七年國曆四月二十一日下午四時在杭州市銀行公會舉行結婚典禮恭請呂公望先生証婚特此敬告親友

徵求宿舍地皮啓事

一、地區：靜安徐匯常熟盧家灣泰山長寧等區 二、畝數：三至六畝 三、接洽：江西中路一一五號 白清和 捐客謝免

報喪

家主鄭鑒備先生痛於四月十三日戌時壽終大華醫院茲擇於四月十八日下午四時在膠州路萬國殯儀館大殮哀此報聞

鄭寶益堂帳房謹具

海關總稅務司署海務科航船布告 第二二一四號

查中華民國第三區海岸福州區之七星山燈塔，現經遵奉總稅務司令所在原位上設置五等電氣運閃燈一具，恢復發光，以利航行，約於本年四月十八日左右施行，屆時不再布告，合將該燈發光情形，開列於後，仰航商人等一體週知，此布

計開

（一）燈塔形狀：該燈塔為一鋼架建築物。

（二）燈光情形：該燈為五等電氣白色運閃燈，每十秒鐘急速連閃白光二次，即明半秒，滅一秒，明半秒，滅八秒。

（三）燈光射程：該燈高出漲潮水面一百三十六呎，天晴時，燈光射程遠達約十七浬，燈光在西南方被瑞山所蔽，復自約正北二百五十度起至三百十八度止，被七星列島之東方數島所蔽，不能望見。

（四）注意：極北方向由海面起，如鐘面之針行動計算之。

（五）關係海圖：英國海軍水道圖第一七五四號

中華民國三十七年四月十六日 海務巡工司 水佩而

星期論壇　如何培養優良的學風！

周緝熙

我們要培養優良的學風，必先明瞭今日學風之所以敗壞的原因所在。據作者的觀察，辦學與教書的人，不重自己人格的修養，學問的進修，甚至德不足以化人，學不足以服衆，發生意外事件，則以高壓手段，對付有熱血，多勇氣，能奮鬥犧牲的，血氣方剛的青年學生。殊不知他們非地位所能壓迫，非威權所能屈服；設用花言巧語，來欺凌利誘，殊不知他們有純正的思想，有正確的見解，非空言所能欺騙，非厚利所能引誘，再加上職業學生從中利用鼓動，糊塗之類的學潮就不免因之而爆發了。所以我們要培養優良的學風，教育當局，應該聘博學多能並德高望重的第一流學者做大學校長；校長應聘人格高尚，學有專長的名師，作青年學子爲學做人的優良導師，而其治學，作事，待人，接物乃至於一言一動，均可作一般青年的楷模。這就是以身教而不以口教的一種人格感化的教育。這種教育的力量，不但是青年學生勵志，好學，敦品，力行的動力，足以培養優良的學風，並可進而改造社會，移風易俗。所以這是培養優良學風的最好方法。

學校法治化，教育民主化，也是培養優良學風的好方法。例如清末由蔡元培先生做總理，與嵇恆先生作學監的私立愛國學社，讓學生依法治校，學生好比立法者，教職員好比執行者，而且師生互相教學，同甘同苦，相親相愛，有如家人父子，儼像一個大家庭。後來蔡先生主持北京大學，也讓學生自治，卒成學風最優良對學術貢獻最大的一個最高學府。最近，作者在京與前鄉村建設學院訓導主任李之模氏晤談，說他也採取學生立法行法，自治治校的精神，以培養該校的優良學風。不但大學應該如此，中學亦應這樣。例如名聞海內的浙江省立湘湖師範學校，在做該校校長垂二十年的教育家金海觀先生領導之下，不但在校學生能立法守法，自治治事，敦品勵行，進德修業，蔚成優良的學風，即畢業出校服務的學生，也都在該校畢業生指導部指導之下，遵守母校的法規，勤勉工作，忠實服務，蔚爲風氣。所以學校法治化，教育民主化，也是培養優良學風的一個方法。

思想自由是當前教育上一大問題，與學潮學風，都有密切的關係。關於這個問題，作者始終認爲思想無法統一，也不必統一，尤其是學術機關，應該讓每一個人海闊天空的去想，心安理得的去想；並且應該給他一個放胆的環境，毫無顧忌的絕對自由的去想。任何人的頭腦最好不要受人干涉，同時也不要干涉人家。思想可以表現之於言語，在不違反社會秩序，國家法律的條件之下，用言語可以和人家交換意見，討論問題，或者向人家討教學習，但絕對不許動手動腳。根據這一個原則，學生們發生由思想而起的爭論當加以尊重，依照其思想而選讀的書籍當予以放任。不過學生們發生因思想而起的糾紛，須受校規與國法的制裁。在過去，大學或中學，都有「三民主義」或「黨義」一課，行憲後的大學，應改設「哲學」一課程，中學則可加強「公民」一課的教學，以指導學生的思想與行爲。關於主義的教學，可以「三民主義」作中心，並泛論其他一切主義的利弊得失，因爲三民主義是近代世界上一種思潮，並且還是佔着世界上很大的面積，佔着人類中很多的人口的一種思想主流，牠包括着近代許多哲學政治學的學說思想，牠不是一黨的黨義，也不是宗教的經典，而是一種兼容並包的救國的主義。可從學術立場上，解釋三民主義的，從而誘導青年學生的思想行爲，養成思想自由的學風。

與思想自由極有關係的，就是研究，講學，言論，出版等的自由。大學有研究與講學的自由，人民有言論出版等自由，是現代民主國家一致公認的原則。蓋唯有自由研究，自由講學的權利，並確保言論出版的自由，學術才能進步，社會才能文明。最近聯合國文教會議，也特別強調此一原則，促起各國的注意。「中華民國憲法」第十一條也有這樣的明文規定：「人民有言論，講學，著作及出版之自由」。行憲後必將付之實施，見諸事實，並設法一一實踐，以促進教育的民主化，自由講學的學風。學校環境也與培養優良的學風有關係。例如在繁華淫佚，侈靡成風的大都市區內，是不適宜辦大學的，辦大學最好應辦在離大都市不遠而環境優良，風景秀麗，清靜幽美，交通便利的地方，如離上海市區不遠的「復旦大學」，離武昌市區不遠的「武漢大學」，都是宜於辦大學的地方。即中學校，最好也辦在鄉間，例如前文已談及的浙江省立湘湖師範學校，就是辦在離杭州不遠的湘湖之畔，那裏湖山之勝，於山明水秀的幽靜美好的環境中，最易於陶冶清高的品格，研究高深的學問，尤其易於培養刻苦，耐勞，服務，奮鬥，犧牲的精神，以及勤勞，儉約，忠實，誠懇，信義，仁愛等美德，學校中的習慣風尚，自然日新月異而形成優美的學風了。所以今後的教育經費，必須實行憲法第一六四條之規定：「教育，科學，文化之經費，在中央不得少於其預算總額百分之十五，在省不得少於其預算總額百分之二十五，在市縣不得少於其預算總額百分之三十五，其依法設置之教育文化基金及產業，應予以保障」。同時，並須提高教師待遇達到戰前水準，增加學術研究費，使能名實相符，的確可以做學術研究時的費用，尤應增進教師福利，保障教師職業。這樣，才能使教育工作者，生活安定，安心工作，循循善誘，教導青年使他們砥礪學行，進德修業，養成優良的學風。

鄭縣境內匪肅清
豫西南國軍再收復唐河

【中央社鄭州十七日電】鄭縣境內已無匪蹤，鄭南四十五里之郭店（新鄭屬）匪十六日已潰退，南下國軍搜索部隊刻已越過郭店前進。

【中央社開封十七日電】我南陽方面國軍，連日分向南北搜勦，於十五日先後收復唐河及南召以南之曹店，東西拾頭等地，並將該地帶土共肅清。

陝南匪竄陷洵陽
保安團反攻收復黑山

【本報西安十七日電】陝南共匪十四旅四千人，竄陷洵陽，並圖繼續西犯安康。經保安團有力部隊反攻，已收復軍要據點之黑山高地，控制全城。又，漢水南岸之蜀河西岸山地，亦仍爲團隊堅守，有力援軍已開抵安康，洵陽即可收復，陝南無虞。

【又電】陝北蜀嶺形地帶之柳林馬欄照金一帶，又被匪竄擾，番號有第四，第一，第二等三個縱隊。

陝省各縣實施聯防
訂定詳細辦法

【本報西安十七日電】陝省府即實施各行政區縣邊區聯防自衛，除陝北之第一二行政區外，各縣邊區即每區之縣與縣接壤地帶，一切地方自衛武力，統一指揮，以肅清並防範奸匪流竄，每一聯防自衛指揮部設正副指揮官，由行政專員當導，詳細實施辦法已擬訂。

察東團隊克復龍關

【中央社張家口十七日電】盤據察東龍關匪軍數百名，於十七日下午一時被我地方團隊悉數殲滅，縣城當即克復。

傅作義自張返平

【本報北平十七日電】傅作義今下午二時五十分自張垣乘天雄號專機返平。據悉：自上次傅乘機在集寧失事後，最高當局對傅氏飛行安全極爲注意，特撥天雄號爲傅氏指揮座機。該機內設沙發九，極舒適，並配四個降落傘，由空軍中校駕駛。

濰縣孤軍　戰果輝煌
半月來殲匪逾二萬

【本報濟南十七日電】濰縣城關爭奪戰，國軍與全城民衆密切配合下，已發揮高度總體戰精神

東北戰況沉寂
匪各縱隊仍在補訓中

【本報瀋陽十七日電】東北戰況沉寂，匪各縱隊仍在陸續補訓，各綫僅有少數部隊調動，尚無顯著變化跡象。

京滬沿江修築公路

【本報江陰十七日電】軍事當局爲確保沿江治安，擬於京滬沿江修築公路，並築支路多條，與京滬鐵路連繫，俾利軍運。又江防部爲保護各公路橋樑，建築碉堡，現錫澄路已竣工，鎮澄路已令各縣催築，公路沿綫由民哨守望。

孫仲抵虞視察
指示機宜後當日返蘇

【本報常熟十七日電】首都衛戍總司令孫連仲，於十七日晨九時三十分由蘇抵虞視察，同來者有青年軍師長姚秉勳等，旋在虞澄區指揮部召開會議指示機宜，中午由易團長張縣長等設宴洗塵，並遊覽北郊名勝，三時開歡迎大會，孫氏訓示加強防務，提高警覺性，於四時即返蘇。

【本報江陰十七日電】孫連仲定十八日上午來澄視察江防。

【本報蘇州十七日電】孫連仲今晨九時自蘇赴常熟視察江防，下午五時仍返蘇，預定明晨離蘇轉無錫江陰視察。

國大第二審查會　國防提案全審竣
劉振鎧等請集中兵力打通津浦綫　趙丕廉等要求迅速加強東北兵力

【本報南京十七日電】國大第二審查委員會十七日下午三時半開會，繼續審查有關國防之提案十七件。開會時，仍先分四組審查，各組審查完畢後，就兩日各組所提之審查意見，一一修正通過。此外，復討論聲討共黨，擁護戡亂建國提案，決提請大會討論。又警告朱毛一案，各委員以實行戡亂，不必警告，擬予保留。至下午五時半散會。

國防軍事一般改革組審查提案八件，包括頒布轉業及在鄉軍官復役令，調整剿匪戰區軍政大員及一般人事，優邮抗戰戡亂烈士遺族，以及其他有關戡亂之具體意見等。其審查意見，除請緩征縣兵役一項保留外，其餘均爲送請政府參考，辦理或切實辦理。加強戡亂軍事機構組，審查提案一件，劉振鎧等所提：請集中兵力由天津，濟南兩地相向夾攻，會師打通津，浦綫案，審查意見通過，建議政府迅速辦理。

加強邊防組亦審查提案一件，趙丕廉等所提從速加強東北剿匪軍力案，審查意見通過，建議政府迅令主管部增加東北兵力，確保北寧路交通，並增植民衆自衛武力，以利戡亂。

民衆自衛戡亂組審查提案四件，除明定國是挽救危局，實行非常方略，走上民衆剿匪案，因提案人誤列，暫緩審查外，其餘起用華南備役軍官，組訓地方武力案，請政府速於收復各縣配發槍枝，建樹地方武力案，及防制匪患蔓延案，均送請政府參酌辦理。

中港簽訂協定
界碑恢復原址

【中央社香港十七日電】中國及香港政府之代表今午簽訂一項協定，將中國領土與英國租借地間之五處界碑恢復至原來地位，此項界碑在日軍佔領期間被移動，現已於四月十五日移回原處。此項協定今日由廣東民政廳長徐景唐及香港代表巴羅於兩廣外交特派員公署簽字。

瓊島加緊清剿
劃分十四個聯防區

【本報海口十六日電】當局爲加緊肅清瓊匪以便早日展開建設工作，決定將全島劃爲十四個聯防區，主任人選即可發表。軍方表示，今後剿匪放棄追剿戰略，再用鞏固據點，從事面的擴張。

贛東鄉進賢地區
到境難民忽爲匪

【本報南昌十七日電】浙贛路向段東鄉，進賢地區，日前有難民百餘，由浙到站，去向不明，後忽於八日在衙前及將軍嶺等地發生匪警，經路警與團隊追剿，乃匿入將軍嶺深山中，連日路方加緊戒備，以策行車安全。

居民已開始籌豆伴食，草尾並發生阻攔，下河情事，入春雨水特多，已有洪澇事發生，夏季水災堪虞，王主席爲防患未然，特手令各縣，發動人民加意培修堤埝，以防水災。

美軍事顧問三人
赴韶關視察練軍

【本報廣州十七日電】美駐華軍事顧問團凱撒少將，總韶上校，林德納中校一行三人，十七日專機自台灣經港飛抵穗，陸軍第九訓練處處長，陳沛中將親到機場迎接，下午會拜會警保處長黃鎮球，晚應宋子文歡宴，凱撒等即晚由陳沛陪同專車赴韶，定十八日返穗飛京，對新軍訓練將要重有決定。

皖停徵捲烟特捐

【本報合肥十七日電】皖省府常會昨通過停徵捲烟自衛特捐，至省參會決議停徵營業稅自衛特捐案，府會決議仍須徵收，並函省參會請予復議。

鄂徵棉花特捐
充臨時救濟費

【中央社漢口十六日電】鄂省府十六日通過經省參會緊議之要案一件，決徵收臨時救濟特捐，擬對象爲棉花，捐率爲照市價百分之三，其支用分配原則爲㊀學生救濟百分之五十，㊁難民百分之十五，㊂縣政補助費百分之卅，㊃預備費百分之五。

合省日產房屋
租戶優先承購
省府例會通過辦法

【本報台北十七日電】台省日產出售問題，業經省府例會通過製定辦法，原則爲日產房屋可由原租戶（以與日產處訂有租約者爲限）優先承購，由有關機關組評價委會，照市價估價，再酌屋新舊折算，此辦法俟經行政手續後即實施。

簽署國代請願
幾度欲衝入會堂未果　解決辦法正在商討中

【本報南京十七日電】簽署代表問題久懸未決，尚未獲出席大會之簽署代表百餘人，爲要求票多者應依法當選，十七日上午時再分三批赴中央黨部，選總所及國民大會請願。赴國民大會請願者計有李爾航等廿六人，九時四十五分許，李等抵達大會堂門外，適大會正舉行第十一次大會，憲警等以簽署代表等均無代表出席證件，當即加以攔阻，不許入門，簽署代表堅欲衝入會堂，雙方爭持，秩序大亂，簽署代表幾度衝門，終因大隊憲兵趕到，將門攔住，未獲實現，當即在門前高呼口號，大罵僞代表出席大會違憲，至十時〇廿分，馬文車轉達主席團意見，謂主席團即開會研討辦法，十時半許，于斌，王雲五亦出面勸李等先行回去，俟主席團開會商得結果再行答復，惟簽署代表則堅持在未獲解決以前決不回去，決不再上拖關的當，至十二時許，主席團開會推定于斌，王雲五，張希文等三人與簽署代表協商合理合法辦法，簽署代表亦推定馬文車，盛紫莊，鄧澤溥三人代表與于等三人商談，下午一時許，雙方代表在曲園共餐協商，請願之簽署代表，則均鵠候於大會堂門前，等候結果。于斌，王雲五，張希文，馬文車，盛紫莊等商洽歷兩小時許，至下午三時半于斌，馬文車再至大會堂門前，向請願之簽署代表保證，決繼續努力商定解決辦法，於十八日負責答復，各請願簽署代表始離開大會堂門前，臨去時仍聲稱：如十八日不得解決，十九日將再來請願，自晨十時至下午三時半，因簽署代表請願，大會堂正門封鎖，各代表均由側門出入，至下午四時始恢復正常。

國大主席團代表
今午晉謁蔣主席

【本報南京十七日電】國大主席團代表王寵惠，胡適，于斌，莫德惠，王雲五，張希文等六人，定十八日上午十一時晉謁蔣主席，商解決簽署代表問題。十七日晚馬文車，盛紫莊曾訪于，王。又陳立夫，張厲生，谷正綱十七日晚亦集商簽署代表問題解決辦法。

全國商聯會
舉行理監聯席會

【本報南京十七日電】全國商聯會十七日下午二時舉行第四次理監事聯席會議，王曉籟主席，經濟部長陳啓天，財次徐柏園及社會部代表等均出席致詞，大會中收到提案共四十餘件，定十八日下午分組審查，十九日下午大會討論，提案中最重要者爲請求修改商業法，請政府改善稅捐及請求減輕「營利事業所得稅六倍估繳辦法」等。

湘濱湖荒象
春收不佳水災堪虞

【本報長沙十七日電】湘濱湖一帶春收不佳，漸感荒象，沅江一帶

積石山探測經過
一片冰天雪地寥無人烟　最高峯不超過萬九千呎

【本報蘭州十七日電】央航積石山探測專機由央航副經理陳文寬親自駕駛，鄭杰池，薛應年分任副機師及通訊員，隨行中國記者六人，外籍記者八人，登機前每人配給氧氣筒及降落傘各一，由陳氏詳教用法，十二時五十五分啓飛，向西南逕飛積石山，該地帶層峯起伏，黃沙撲撲，極目荒涼，下午二時許，積石山隱約入目，山巔白雪皚皚，寂無人烟，機中鳥瞰，唯見一片冰天雪地，草木不毛，專機爲探求阿瑪尼卿最高峯，於其上空往復繞三小時以上，然卒無發現，據雷達測量結果，積石山區域中最高峯亦不超過一萬九千呎，僅在甘肅青海及四川交界處有各洛生山一座，高可能超過二萬一千呎，惟因不在積石山區域內，且國境內類如各洛生山者甚多，自無加以精密測量之必要，專機於下午六時許始離積石山折返，昨飛行甚高，達二萬零四百呎，雖有氧氣設備仍有窒息之苦，幸天氣良好，飛行平穩，故暈機者極少數，惟降落時曾引起一場虛驚，蓋專機爲覓求積石山最高峯，該地盤桓較久，致返抵蘭時天色已黑，暮靄四垂，濃霧瀰漫，蘭機場又無夜航設備，致記者等惶急萬狀，紛作逃生準備，幸陳氏駕技精良，富有經驗，終於下午七時四十分安全着陸，總計高飛達六小時又四十分，返城稍憩後，應張治中，郭寄嶠晚宴，張氏盛讚此一優良之開始並稱舉世注目積石山高度之謎，終於揭曉，各位應滿意，而希望中美科學界能更密切合作，爲科學盡力。渠並表示：我當有更具體之組織及方法探測該山，以尋求更滿意之收穫，旋隨意交談，極爲和諧，下午十時半始散。

專機經蓉飛抵渝
途中再探積石山

【本報重慶十七日電】央航積石山探測專機於今八時自蘭飛渝，途中特繞道積石山，赴阿尼瑪卿東面一帶作角度探測，因十六日往探時，該處曾有濃雲籠罩，恐遭忽略，今再作高空飛翔於其上空，歷二小時，證實所有山峯皆在二萬呎以下，惟在康省沿境發現高山一座，名貢嘎山，高約二萬四千呎左右，相傳爲中國第二高峯，故陳文寬今鄭重宣布，渠可下斷語，積石山決無超過二萬呎以上之高峯，專機於今下午一時抵蓉，五時飛渝，日內返滬。

副鄉長強搶孀婦
禾參會營救出險

【本報嘉興十六日訊】縣屬濮鄉孀婦周費氏，年卅五歲，其夫於卅五年底去世，遺有一子，年已十歲，薄有田產，自力耕種，勉可苦度。詎該鄉副鄉長周文耀，竟異想天開，唆使當地流氓，黑夜強搶逼嫁，周費氏堅不應允，後經顧參議員得悉營救，始脫險境，周某心有未甘，未及半月，復唆使流氓，再度強搶，秘密綁赴鄉郊，逼立願嫁筆據，捉周費氏之手，硬按指印，幸爲顧參議員之老太太獲悉，再度脫險，現周費氏以在此惡勢力下，生命財產毫無保障，已向參議會呼籲，請求會同縣府派員澈查，依法嚴懲。

鄧益光飛滬轉京
請撥成渝路經費

【本報重慶十七日電】鄧益光今飛滬轉京，請示成渝鐵路經費材料事。渠稱：政院發卅七年上半年二千億用罄，現要求三千億，器材則正與美洽商中。

新疆歌舞團　今飛返迪化
昨晚在西安表演

【本報西安十七日電】新疆歌舞團一行十八人今抵此後即往回館吃羊肉，晚在空軍俱樂部表演，迄深夜始散。該團定十八日晨九時經蘭飛迪。

蘇各縣公役待遇
按廿四萬倍發給

【本報鎮江十七日電】蘇各縣公教人員待遇，自本月份起概按廿四萬倍發給，工役底薪平均依十五元計給。

蘇溧陽等十縣
警察局長更調

【本報鎮江十七日電】民廳今發表調十縣警察局長，計溧陽局長黃虎門調東台，遺缺另委舒明性接充。徐州市局長宋公晋調武進，遺缺調蕭定局長皮民接充，遺缺另委蘇錦文接充。川沙局長戴錫武調省，遺缺另委朱錫揚接充。嫩楡局長陳宣文調省，遺缺另委王顯之接充。沭陽局長胡國楨調充泰興，遺缺另委劉正剛接充。常熟局長黃澄調省，遺缺改調武進局長張煥榮接充，遺缺另調徐州市局長宋公晋接充。

北平學潮漸平息
清華北大朝陽先後復課

【本報北平十七日電】㊀清華大學十六日休罷，十七日已正式復課。㊁北大罷課一週將滿，定十九日復課。㊂朝陽大學十七日起休罷，代院長石志泉將於下週赴京營救司法組要求公費者請願之三學生。

．陳雪屏．
接見各校負責人

【本報北平十七日電】陳雪屏今整日爲解決學潮奔走，上午在寓接見師院北大等校負責人，中午與鄭天挺等便餐交換意見，下午出城訪清華燕京，問題漸趨解決之途，賠償一項倘待與地方當局作技術的研討，師院問題較棘手，陳氏定十八日晚七時宴師院全體教授。北大學生代表十六夜訪陳氏，提出十項要求，陳氏告以此來除代蔣主席慰問外，乃以黨的立場與各方接觸，但謂十二日在京曾與胡適梅貽琦等校長就如何安定學校交談，衆認政府應多給學生分析研究的自由，但學生亦不應違法阻撓戡亂。

太原地震

【中央社太原十七日電】十七日下午六時十五分，此間發生地震歷時甚暫。

開發湘鄂新煤礦
地點已擇定兩處

【中央社南京十七日電】資委會爲解決國內煤斤缺乏之問題，刻正積極開發華中各煤礦，除原有各礦努力增產外，並進行開發新礦二處，一在湖北蒲圻，嘉魚二縣，經成立鄂南煤礦公司，派湯予珍爲總經理，一在湖南寧鄉縣五畝沖一帶，經籌設寧鄉煤礦局，調派郭家豫爲局長，正進行籌辦開設事宜。

瀋救濟糧未運到
擬移民津錦就食

【本報瀋陽十七日電】社會部撥東北救濟食糧千噸，以運輸困難重重，迄今尚滯留天津及錦州，當局以瀋糧荒嚴重，擬移民錦津就食。

糧聯請願代表返滬

【本報南京十七日電】全國糧聯會代表萬墨林，瞿振華等，爲籲請政府通令全國一律免征糧食營業稅，來京請願，已晉謁當局陳述請願理由，現萬墨林留京出席國大，其餘代表均於十七日晨返滬。

厦國際難民辦事處
被復員緬歸僑搗毀

【本報厦門十七日電】國際難民組織厦門辦事處十六日辦理第四批復員緬甸歸僑八十六名去緬手續，引起多數滯厦未能去緬歸僑之怒，將該處辦公廳搗毀，復員歸僑三人被捕，旋即釋放，現由僑務局斡旋中。

袖珍新聞

無錫【本報電】去年刧持南方泉保安隊官兵彈械之張國章高德鴻兩犯，已於今晨九時由縣府呈准國防部，綁赴西外刑場執行槍決。

蘇州【本報電】蘇高院鄭文禮院長，前因病勢嚴重，假，赴杭療養，頃悉鄭已自杭遷移上海，入紅十字會醫院求治。聞鄭氏初患甲狀腺腫症，旋忽延及肺部，恐非短期內所可恢復健康。

金壇【本報訊】縣府發動全縣公教人員決捐獻一日所得，救濟蘇北難民運動，分九組勸募，限廿日繳送縣府，彙解省府配發。

東台【本報訊】東台團管區在營新兵張德有，如臯縣人，使用柴刀，砍斷食指，竄圖規避兵役，經緝獲，解請團區訊辦，業被判處徒刑四年，現正交由該管區醫務所治療中，一俟結口，即送監執行。

崑山【本報訊】停刊五日之且民報聯合版，十五日起，單獨刊行。又籌備已久之婁江日報，亦將於日內出版。

杭州【本報電】滬市府職員三百人，今午抵杭，自由遊覽湖山。

金華【本報訊】本縣湖海塘水利工程，業經中國農民銀行核貸二百十八億元，即可興工建築。

鎮海【本報訊】浙省府十五日會議，以本縣大碶長山警察所被匪繳械一案，縣長周山力記過一次，警察局長何蔭棠記大過一次。

嘉興【本報訊】蘇嘉湖公路湖州至南潯段，現已修復，該路全綫，定十八日通車。

宿縣【本報訊】本縣中小學學生，以募捐所得，十二日起，在南關自設粥廠一所，收容災民三百人。又天主教救濟會在各小學普設營養站，補助營養不足之兒童。

蚌埠【本報訊】市參議員劉華軒等，以蚌市前因附近匪氛不靖，建築城防工事等，商人捐獻特多，於十五日參議會第三次大會籲請市府依照卅六年十月至十二月份營業稅率，予以減輕，藉恤商艱。

合肥【本報訊】縣上匪犯黃其能劉寶華，已於十三日上午執行槍決。

亳縣【本報訊】縣政府社教科長兼淮北特種工作第五分團長孫漢昭，於共匪陷城後通匪竄竊，判處死刑，並已於八日下午執行槍決。

厦門【本報電】月來厦流氓毆打記者，層出不窮，十三日晚，國民通訊社社長李世傑在思明戲院門口，突遭流氓六人無端毒毆，受傷頗重，李氏昨函各省新聞界聲援，保障記者安全。本市報業公會定明開會，決與流氓奮鬥到底。

桂林【本報訊】美國慈善界將以約值國幣七百億之物資，援助興林縣舉辦各種建設事業，計劃書已由該縣府擬具中。

廣州【本報電】汕頭訊：潮汕一帶連月亢旱，米價每百市斤高達六百餘萬。汕市各善堂於日前聯合舉行求雨消災大法會，場面空前堂皇，各地和尚道士瀉請而來，作法誦經，爲時已近旬，仍未見有點雨，所耗已逾十餘億元，市民不勝其擾，某名士仿前人縮腳韻，題詩於法壇曰：「善堂欲求雨，萬衆皆歡喜，半夜開窗望，一輪明月起。」

海口【本報電】榆崖綫火車十五日又被刧，樂東縣長王衍祚因跳車被匪擄去，生死不明。

時人行蹤

▲本報鎮江電　蔣經國定十八日由京來鎮小遊焦山，並乘便一視火後金山。

▲本報長沙電　美中華救濟團視察施巢德由衡抵長，考察湘社會福利及救濟事業情形。

▲本報重慶電　劉航琛十七飛蓉，傳將出長川財廳。

▲本報重慶電　重大工院長馮簡，十七日專車赴西安觀測日蝕。

▲本報重慶電　防守大巴山之方靖師長，十六日自萬源抵渝，十七日奉召飛京。

▲本報北平電　趙家驤今下午三時自京飛抵平，日內即轉瀋。

▲西貢電　我駐此間總領事尹鳳藻，已於十七日乘機飛港，將返京述職。

裕隆興　福興立　鞋帽莊
廣東路三一九號　廣東路四四八號
七十年來　爲人創舉
聯合第一次　大減價
▲照碼九折▼　▲再送金魚▼
祗有今明兩天　◀欲購從速▶
改造門面　老店更新　鞋帽革履　一律犧牲　金魚贈品　以助雅興　諸君賜顧　竭誠歡迎
電話九二一五四　報九〇二三

謝啓
昨日敝號開幕辱承各界踴躍惠顧並親友同業等光降賀儀寵錫隆儀高誼盛情拜感無既謹因招待未週諸多簡慢敬致歉忱併伸謝悃唯希亮鑒
福興立鞋帽莊啓

冠生園
★今天發售★
星期特價糖果
西點麵包　壽喜蛋糕　陳皮話梅　上等餅乾　葷素罐頭　旅行食品
總店南京東路（各支店均有出售）

同孚百貨公司
本公司今日起減低全部貨價
▲自七折至九折外▼
並備有大量犧牲品　售價比較廠盤還低
春季大特價
同時舉行摸彩大贈品
購貨滿法幣一百萬元摸券一張
◉門門不落空◉券券有贈送◉　多買多摸
贈品名貴公開陳列本公司大櫥窗　歡迎參觀
良好機會　請勿錯過
地址中正北一路二四三號同孚大戲院原址　電話三三一八四號

上海飛舊金山
付得價票
法幣
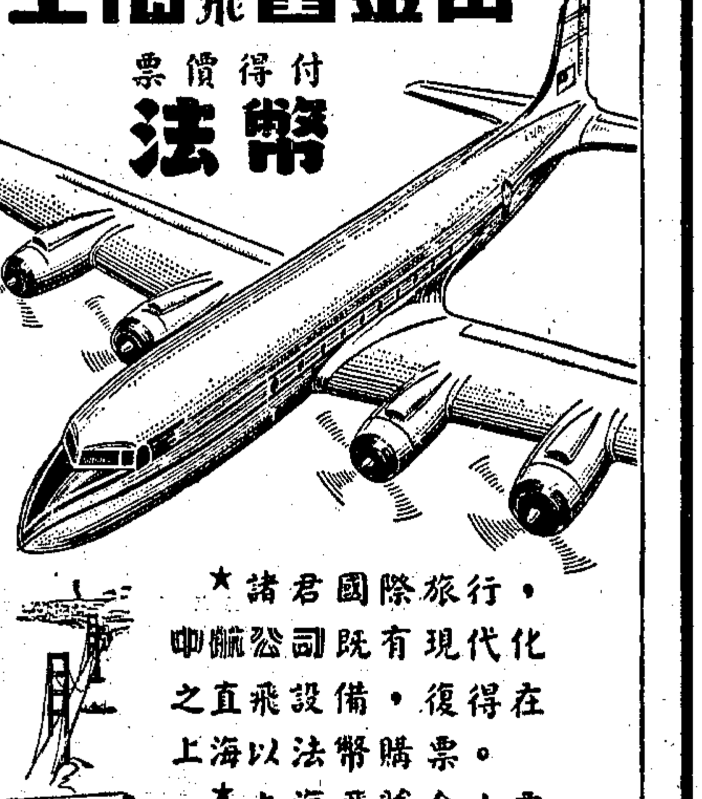

★諸君國際旅行，中國航空公司既有現代化之直飛設備，復得在上海以法幣購票。
★上海飛舊金山票價，每位美金七二六元可照出票日中央銀行國際結價售匯牌價付法幣。
定座及洽詢：中國航空公司
南京東路二十號・沙遜大廈八號・・電話：一一五七五七

各機關學校團體各公司行號廠家公鑒
本處爲「繁榮社會」「便利商旅」「增進運輸動力」「互通民間有無」而產生擁有大批新型車輛及完整之工廠設備爲各界忠實服務解決「物資運輸」與「車輛修理」之困難茲將本處較爲重要之業務項目開列於后
一・大批物資長期託運　二・團體旅行遊覽專車　三・機關學校上下班車
四・重噸機件起卸裝運　五・大批車輛裝配修理　六・輪胎零件翻新製造
七・汽車零件代購代銷　八・代管車輛停車保養　九・車機運輸疑難解答
如蒙惠顧本處當竭誠歡迎特別克己保能以最低之代價而收最宏之效力也
交通部材料儲運總處上海汽車管理處啓
地址：上海康定路一一七一號
電話：二〇五三三直接業務組　二一八六五一一四修理廠

南京西路江甯路西（一一二號）
國光
女子服飾專門商店
五週紀念　樣子大衣
半價
七天
歡迎參觀

水瓶珍品　著名國貨
雙魚牌熱水瓶
純鋁製造不銹不爛
內行人士　精明顧主　必買雙魚牌

豪銘畢露　真贋立判

潛泉印泥
細膩穠豔　稱意隨心　顯隱著徵　永保用昌
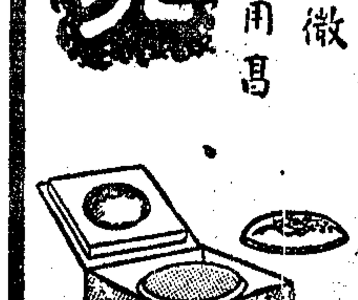
西泠印社潛泉印泥發行所
上海廣東路二三九號　電話一八九一三

鑽石牌電鐘
千準萬確　永久保用
金鷹工業公司出品
各大公司鐘表行及電料行均有出售

東西集團寄予極大重視 義選民今日投票

軍警全體出動維持治安 結果三四日內即可分曉

〔本報訊〕倫敦十七日廣播：羅馬訊，舉世矚目之義國選舉，即將於明日舉行，東西兩集團均寄予極大之重視。據一般觀測，蘇聯之政治企圖已無成功希望，蓋料在此次選舉中義國共黨將僅獲票數中之百分卅五，基督教民主黨之加斯貝利大致將繼續担任總理，組織聯合政府，將共黨排斥在外。惟選舉之正式結果，大致須至星期三始能揭曉。按在歐洲復興計劃中，美國允予義國相當可觀之經濟援助，惟如共黨獲勝，則此項援助將自動取消云。

〔聯合社羅馬十七日電〕義大利普選將於明日舉行投票，現有三十萬以上武裝軍警晝夜戒備，保證選舉時期之治安，特別注意米蘭及羅馬兩地情形。此次選舉為東西兩大勢力公開戰鬥以來歐洲最重大事件。義大利將留在西方國家之列，抑將傾向蘇聯勢力下共產各國，可於此舉分曉。眾議院選舉結果，須至星期三揭曉，參議院選舉結果可望次日分曉。一般猜測加斯貝利之基督教民主黨可得百分之卅五票，共黨領導之人民陣線可得百分之卅一票，其餘票數為其他各黨分得。

〔路透社羅馬十七日電〕將於十八日參加決定義大利未來命運的普選投票之義大利人民，今日安享一天投票前之政治休假日。各黨之競選運動均於十六日午夜正式結束。政界人士日前所關切者為星期日之氣候，如十六日夜開始之驟雨，至十八日尚不停止，則對於共黨將屬有利。蓋支持共黨之選民不論晴雨，均將踴躍投票，至於其他選民恐有不少將因天雨而憚於出戶而棄權。基督民主黨領袖加斯貝利雖不願對選舉結果有所揣測，但曾向該黨幹部表示相信獲票可超過一九四六年六月二日之選舉。同時義北若干大城之人民似均相信共黨如遭失敗，恐決不就此甘休，謠傳共黨已擬有計劃，擬於四月廿四日發動若干對抗行動，然共黨及左翼社會黨均否認此等傳說，力言彼等決將接受人民之意志。

〔聯合社羅馬十七日電〕內長塞爾巴昨夜宣稱，明後兩日選舉，政府當隨時注意。投票自由如受威脅，決當嚴厲處置，甚至停止選舉。

〔合眾社羅馬十七日電〕情緒緊張之義大利選民，正彷徨於共黨與自由主義之歧途上，不知所從。彼等須選出於今後二年間統治義大利之五七三名眾議員與二三七名參議員。加斯貝利總統下令大選日期內放假三天，以便工人能返其家鄉地區投票。該命令復准許選民與候選人在返鄉投票途中，各項交通費用得享三折優待。鐵路工人稱，此次必需出動全部車輛，以應付利用此出人意表之五天週末休假之萬千旅客。

特港歸還義大利事 美英法再牒蘇聯

希望各關係國能舉行初步會談

〔路透社華盛頓十六日電〕美國業於今日第三次請蘇聯考慮以特港自由區歸還義大利之議。美國並表示願意考慮蘇聯就此事所提之任何建議。美代理國務卿洛維特已向備忘錄致蘇駐美大使，以答覆蘇聯之拒絕接受英美法就歸還自由區事所建議之程序。美備忘錄指出美國之意，乃為於各主要關係國舉行初步會談後，再由一切關係國交換意見。美國原建議英蘇美法應於五月間在巴黎舉行此一初步會議。

〔路透社倫敦十六日電〕英外部頃覆牒蘇聯，指蘇聯故意提出程序問題，以規避特港自由區歸還義大利一項建議之本質問題。英照會否認蘇聯照會中所稱由各主要關係強國開會討論此事為不民主之說，並要求蘇聯說明其所贊成者為何種程序。英照會並指出英政府建議在巴黎召開各主要關係國之初步會議，並不排除對義和約任何簽字國參加修改義和約討論之可能性。此一初步會議原亦僅為繼承起草和約時所採取之程序，和約固係先由外長會起草，然後由廿一國詳細審查，因據。蘇聯政府苟能早日提出討論以特港歸還義國的實質問題之程序建議，英政府當樂於加以考慮。

〔法國新聞社巴黎十六日電〕法外部今日致蘇聯照會，請蘇聯接受以特港交還義大利之原則，其措詞與英美之照會一致相同。

英義希三外長 昨離巴黎返國

〔法國新聞社巴黎十七日電〕義外長史福紮今晨乘飛機離巴黎

商西德問題 六國定週二開會

〔路透社巴黎十六日電〕消息靈通方面息，英法美荷比盧六國就西德未來問題之談判，定四月二十日在倫敦恢復舉行。

維也納西方涌路 被俄軍封鎖

〔聯合社維也納十六日電〕蘇聯當局今夜要求維也納郊外英軍機場，立即停止一切商業飛行。維也納與郊外美英機場間之陸路交通早已被封鎖。

〔聯合社維也納十六日電〕英美當局今日宣稱，蘇軍已將維也納通達英美機場之各公路完全封鎖。通往蘇佔區美空軍基地之另一路綫，亦已由蘇兵站崗，要求出示四國文字灰色通行證。美軍人員向僅携身份證，但無此種通行證，請領須歷七十二小時之久。英美司令曾在四國司令會議中對蘇軍此種交通限制，提出強硬抗議，但被蘇方拒絕，據稱，每一軍事當局在安全必要之範圍內，得管理轄境交通。

拉丁美洲境內 共黨陰謀活動

〔合眾社墨西哥十六日電〕哥斯達黎加公安部長談稱，除開洪都拉斯及多米尼加共和國外，共黨在西半球各國及殖民地包括美國在內，正在公開或在各種名義下活動。渠稱，智利，委內瑞拉及英屬牙買加Ｅ國內之共黨所發動陰謀，將為武裝暴動或有計劃之勞工罷工。

〔合眾社巴拿馬城十七日電〕哥斯達里加叛軍電台十七日稱，哥國共黨拒絕接受內戰之停戰條約，而封鎖國家領袖逃亡之路。

〔聯合社巴西京城十六日電〕巴西警察局今日宣布，共黨員廿六人已被捕，均與軍火庫爆炸案有關。

歐洲經濟合作機構成立 總部決定設巴黎

理事會昨舉行首次會議

〔聯合社巴黎十七日電〕歐洲經濟合作機構理事會，今日在法外部舉行首次工作會議，出席十六簽字國外長或其他代表，討論經常費，僱用職員及在巴黎選擇總部地址等問題。據秘書長馬約林稱，新機構至七月一日可望全部工作，此際則當與美政府商訂臨時協定，解決經濟物資運輸事宜。目前最迫切之工作則在解放歐洲商業，由簽字各國履行憲章義務，減少國際貿易障礙，穩定幣制至某種程度，使能自由兌換。新機構之主要目標則在增加生產，逐步減少美援需要，不僅發展對美貿易，且須推廣歐洲各國自身間貿易。

〔路透社巴黎十六日電〕設立十六國歐洲經濟合作常設機構之公約，經十六國代表及西德兩代表簽字後僅五小時，該常設機構之理事會第一年之主席，英財政部幫辦巴權為常設機構執委會主席，法外交部經濟司幫辦馬約林為常設機構理事會秘書長。理事會兩副主席分為希臘及丹麥所得，執委會之副主席則屬瑞典。理事會在法國外交部內秘密開會近一小時，於完成選舉手續後即散會，定於星期六晨續開。先是，在標準時間上午十一時四十八分，十六國代表及西德兩代表即在法外部內完成設立常設機構的公約之簽字手續，簽字儀式在法外部著名之鐘室內舉行，由貝文及皮杜爾主持。貝文及皮杜爾均力言任何歐洲國家願意合作者，均可隨時參加此一常設機構。

法左右兩派 政治性集會

今日在馬賽唱對台戲

〔合眾社馬賽十七日電〕共黨及戴高樂黨從均決定於十八日在此間舉行政治性民衆大會而唱對台戲。然雙方均向警察保證避免暴行。戴高樂十六日主持人民同盟之第一次代表大會開幕典禮，十八日預定在岸傍向主要大會二萬人致表演說。共黨則擬在不到一千五百碼處，舉行對台大會。兩方均有武力小組，保安隊兩隊已開入馬賽防止騷亂，十七日遊行全市顯示威力。

西歐五國 財長會議

本月杪在比京舉行

〔路透社倫敦十六日電〕權威方面息：英財相克里浦斯不久將赴比參加英、法、荷比盧五國財長會議，以解決法國對英及其他歐洲國貿易入超之問題。此一會議乃西歐聯盟諸國經濟合作之首次切實步驟，將於四月廿六日在比京開始，為期一週，然後於下一星期由五國財政專家在海牙繼續討論。按法國對英鎊貿易入超本年度將達七千鎊。

電謝美援

〔路透社巴黎十六日電〕歐洲經濟合作委會頃致電美國政府，對美國之以馬歇爾方案援助歐洲，表示感謝。電中於指出若無此等援助，歐洲復興難期全面完成，後復日歐洲經濟合作委會諸國充份認識彼等所負任務之重大，決將從事努力，以酬美國人民寬前慷慨的用意。皮杜爾並特別指出此乃歐洲團結之第一步，最後目標雖尚遙遠，一步日之成就，仍不失為重要之然今。

阿根廷當選聯大主席 籲請阿猶人合作

蔣廷黻任政治委會主席

〔路透社紐約弗魯辛十六日電〕聯合國大會特別會議，已於十六日在此揭幕，阿根廷之阿爾斯，以三十一票當選為主席，中國代表蔣廷黻當選為第一委員會—政治委員會之主席，玻利維亞代表馬丁尼茲當選為第二委員會—經濟與財政委員會之主席。阿爾斯於當選主席後致辭，呼籲猶太阿拉伯兩族從事諒解。他說聯合國大會所能通過的最好計劃總不如雙方當事人自行成立之協定為佳，渠並呼籲大會覓取巴勒斯坦問題之解決辦法，俾為和平而努力大會旋即宣告散會，定十七日續開。

〔中央社弗魯辛草地十六日電〕聯合國大會特別會議之經濟委會，今晚已表決建議大會重新考慮，巴勒斯坦問題及准許緬甸加入聯合國。按請求大會重新考慮巴勒斯坦問題，係安理會所提出，准許緬甸加入聯合國，則為中印兩國聯合提出，上述二事，即為此次特別會議之議程。

安理會命令 聖地立即停戰

漏夜通過停戰計劃

〔合眾社成功湖十七日電〕聯合國安全理事會十七日命令巴勒斯坦之猶太人及阿拉伯人立即停止自去冬十一月縣延至今之戰事。按渠命於此次戰事中者，已達二千餘人。阿猶雙方均未保證願接受此命令，一般深慨兩方恐將擴張爭奪地控制權之流血戰爭。安理會十七日晨二時二十五分以九對零之票通過此項停戰計劃，俾聯合國大會在目前至五月十五日閉會期間內，能一執巴勒斯坦問題之解決權。按停戰計劃係美國所提出，以阿猶人反對劇烈，阿人亦有表示，安理會特別夜舉行五小時之會議，以採取最後行動。如阿猶任何一方面拒絕接受，安理會不擬採取步驟執行停戰，至於停戰命令之成效，則實成英國觀察。

霍夫曼核准 運法義物資

〔本報訊〕紐約十七日廣播：華盛頓訊，經濟合作總署署長霍夫曼本日核准以八百十萬美元之食物與燃料運赴非共產主義之義國政府，並以一千一百三十萬〇八千美元之食物與燃料運赴法國，並以一百〇一萬四千美元之食物與燃料運赴荷蘭。經濟合作總署在二日之內連續核准對義物資援助兩批。

〔路透社華盛頓十六日電〕馬歇爾方案執行署長霍夫曼今日在就職後之第一次記者招待會上，宣言將起草限制辦法，防止參加歐洲復興方案之政府及個人，向美國生產商競出高價而從事相互競爭。此等限制辦法將施之於出售及價格方面。惟渠不能預言對於供應缺乏之物品，是否將採取標準化的優先承購制度。霍氏並謂，執行署將經由巴黎之十六國常設機構而開始工作。渠之助手皮爾斯亦謂，任何國家未經歐洲常設機構之批准，不能訂購援歐方案下之物品。

菲列賓第二任新總統 基里諾宣誓就職

羅哈斯遺體定廿五日舉行國葬

〔合眾社馬尼拉十七日電〕菲列賓副總統基里諾已於十七日上午九時十三分宣誓就職，就任廿一個月之久之菲列賓共和國第二任總統。基里諾含淚凝視羅哈斯遺體數分鐘後，遂在馬拉干能宮納油色之議院內宣誓就職，觀禮之官員約一百人。代理最高法官巴勃士担任監誓，基里諾繼即朗誦：「余神聖起誓，余必以忠誠之心貫徹菲列賓總統之職，維護憲法，執行法律，向每人維持公正，獻身服務國家，願上帝助余如此」。宣誓後在故羅哈斯靈柩中告成，基氏並發表簡短演說，要求「每人予以合作，需要更堅忍與相愛，及更多之努力」。

〔中央社馬尼拉十七日合眾電〕菲總統基里諾就任大總統後之首一措施，即為宣佈自四月十七日至五月七日止，為菲國國喪期，全國一律下半旗致哀。

〔聯合社馬尼拉十六日電〕菲列賓新總統基里諾亦患高血壓症，正在醫生審慎診治中。菲列賓人民對基里諾之健康憂慮日增，咸覺目前為菲列賓嚴重的過渡時期。

〔路透社馬尼拉十六日電〕菲列賓新總統基里諾，今日在政府派赴南部接其返馬尼拉之巡艦上招待記者，籲請菲律賓人民節制羅哈斯總統逝世後之哀痛，密切注意因羅氏之死而造成之嚴重局勢。渠請求召開國務會議，以助其決定目前之任務，渠已囑總統秘書如培洛召集最高法院及內閣會議。基里諾並向報界發表談話稱，獲悉羅哈斯逝世之消息後深為震驚，羅哈斯乃菲列賓新共和國之建築者，無人能替代其地位，余雖被召接其職，然能否負担此項艱鉅責任尚有懷疑，盼上帝及菲國人民能予我以充分之力量及勇氣以進行余之任務。

〔合眾社馬尼拉十七日電〕據諾定星期六長召集國務會議。

〔合眾社馬尼拉十七日電〕故總統羅哈斯之遺體，定於四月廿五日安葬。

〔法國新聞社馬尼拉十七日電〕據此間今日消息，故總統羅哈斯之國葬，將於廿五日晨舉行，其墓穴已擇定在馬尼拉而非前總統之故鄉卡比斯。菲政府已成立一九人特別委員會主持此事，參院議長亞伐林諾，衆院議長皮里士，代理司法部長巴拉斯，內政部長蘇營達等人，皆為該會委員。

〔合眾社紐約佛羅興十六日電〕聯合國全體大會十六日舉行會議，會議期間各代表靜默一分鐘，為菲列賓共和國首屆總統羅哈斯之逝世表示哀意。

沈昌煥代表主席 弔唁羅哈斯之喪

〔中央社南京十七日電〕外交部禮賓司長沈昌煥，十七日晨十時許代表國民政府蔣主席及外交部王部長，赴菲律賓公使館致唁羅哈斯之喪。

蘇聯五年內 可製造原子彈

〔聯合社丹京十六日電〕瑞典原子科學家諾斯今日宣稱：蘇聯可在一九五三年一月一日之前造成原子彈。如不能及時訂立國際原子管制公約，則一九五三年之前將不免發生原子戰爭。

美衆院議長表示 願晤史達林

俾阻止毀滅戰爭

〔合眾社紐約十七日電〕美衆院議長馬丁今日在此間向共和黨發表演說稱，「倘使吾能與史達林談話，吾能阻止此種瘋狂地衝向戰爭之趨向，從而制止文化之毀滅」。渠稱，「政府雖未昇予助力，但驅除共黨退出政府之運動已在積極展開中。「此項運動在共黨全部退出政府以前，決不終止」。馬丁續稱，「共黨政府下之人民無權利，亦無尊嚴，克姆林宮管轄下蘇聯民衆，一如枷鎖重重之囚奴」。

日戰時首相 鈴木貫太郎逝世

日勞工糾紛已完全解決

〔中央社東京十七日電〕日本戰時首相鈴木貫太郎，今日午後二時卅分在其故鄉千葉縣逝世，享年八十有一，戰時因其鎮服陸武份子，故日本始克投降，渠原為海軍上將，後任樞密院議長。

〔中央社東京十七日電〕日政府與其僱員方面爭持已久之勞工糾紛，於昨晚由雙方代表在蘆田首相官邸簽署調解計劃以後，業已獲致最後之解決辦法。依據調解計劃之規定，在由政府與工會代表所組織之聯合委員會擬訂新工資標準以前，凡隸屬日政府員工工會聯合會之各工會會員，將暫時接受每月工資二千九百廿元之標準。

·巨大日斑· 直徑大地球兩倍

無綫電將受相當干擾

〔聯合社洛杉磯十六日電〕格列菲斯氣象台今日觀察得一巨大日斑，其直徑大於地球直徑兩倍。據台長奧爾蒂博士稱，此日斑為紀錄上最大之一，面積直徑一萬六千哩，外線直徑四萬二千哩。太陽面上之高能大受侵擾。此種日斑對於氣候並無影響，但對於無綫電收聽及電報交通，則可有相當干擾。

國·際·點·滴

▲蘇聯將庫頁島區改為永久之捕鯨區，已有大捕鯨隊駛往捕鯨。

▲新加坡碼頭工人六千名，十七日罷工，要求增加工資，港中所停輪船二十艘及碼頭上工作完全停頓。

烟中極品

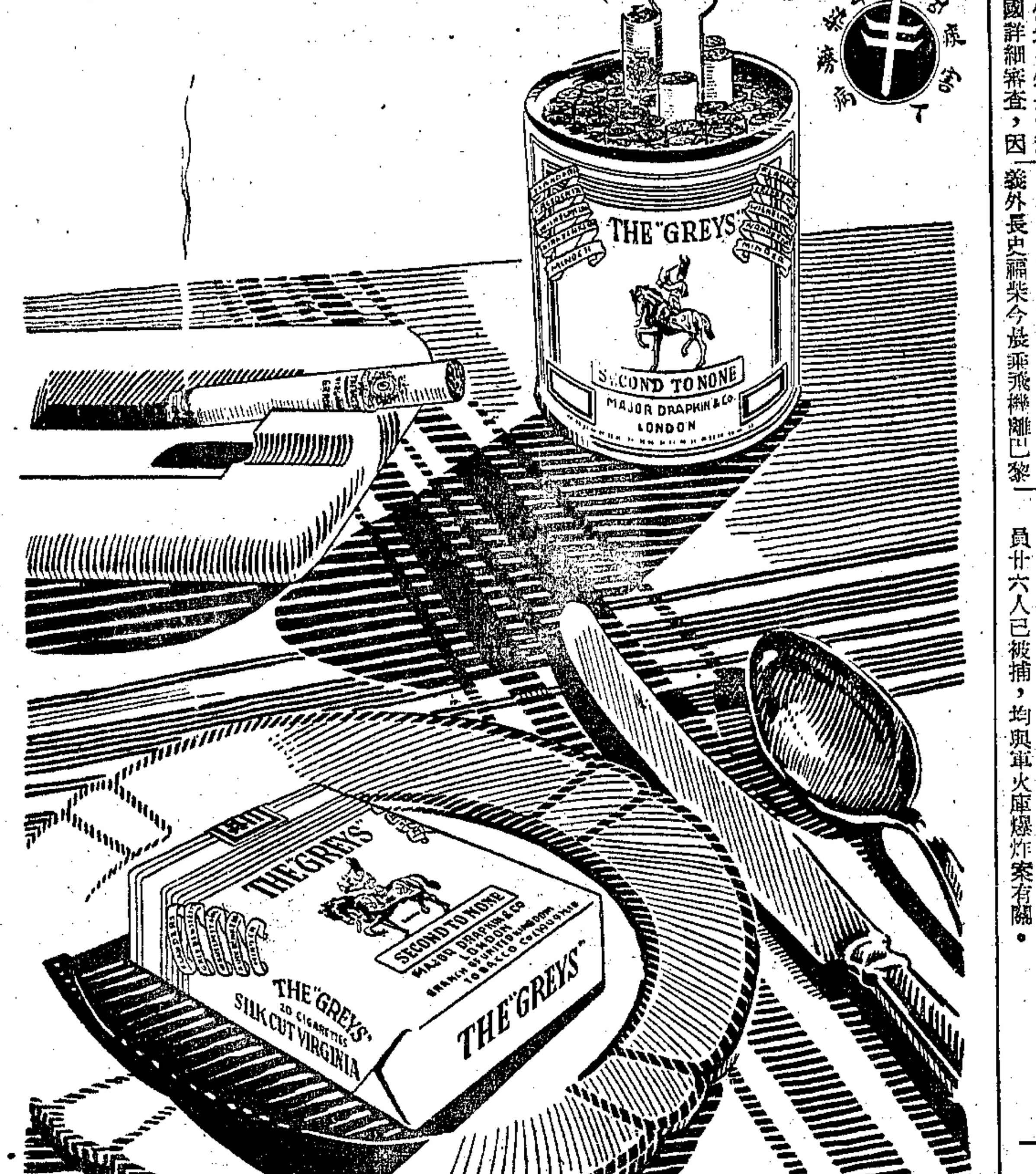

大克雷斯

全福花柳病診所
治療花柳性病◉不用打針開刀
地址 上海四川北路八四四號（塘沽路口）
診病時間 上午九時至下午五時

按國有神經性柳花病均因不良之習慣而傳染治療者未能根除往往輕心致成終身之害本所醫師精研中西醫學集各家之治法，[illegible]

主治病名
梅毒 各期梅毒血液不清用祖傳驗方完全國藥丹服食便利絕無反應限期血清無毒永不復發不得生育
五淋 五淋分血淋膏淋火淋虛淋沙石淋按劑淋即俗稱白濁患者最多此症越早醫越快好全用古法根治經本醫者當日清淨頭者負責治癒
魚口 雖已紅腫亦能消腫痛不用打針開刀外用藥膏內服驗方散毒秘製丸藥迅速無形消退
下疳 無論硬性軟性鷄公蠟肛內服驗方下疳全愈拔毒務盡不留毒根血液清淨永免後患
夢遺 夢中發生性交行為心神不能自持而精流出用遺精日久精神日衰常引起各種神經衰弱御方配合補心安神安寧睡眠
滑精 手淫過度精關受損見色流精思慮恍惚凡事無聊勇氣消沉御方配合補腎固精立見神效
陽萎 房事無能陽萎不舉舉而不堅壯陽補腎立時回春御方配合恢復性機永保元陽
早洩 性交易洩或因手淫戕傷精關或因房事過度氣虛不能攝精驗病準確精管御方配合分類根治
中央國醫館訓練委員會委員 中央國醫公會監事 全國中醫藥師改進會理事 中醫師考試及格中醫師 考試院考試 助理醫師 夏耀卿 張逸桐 王亮臣
主辦醫師 涂全福
全福花柳病診所

（B）凡爾蒙51型 流線型 金套筆 每對五十四萬
★人人樂用個個愛買 質料好 花色多 郵購寄費免收 函索請附郵票 51型筆貴日記一冊 恕不贈送
筆尖流利 立單保用
歡迎批發 另有折扣
★樣樣考究枝枝！ 自用送人最好 選用凡爾蒙金筆保證一點一劃得心應手有恰到好處之妙

晨光金筆廠
發行所 上海東海家路一十一弄三號 上海中山東路四百六十A號

三友實業社股份有限公司為增資完成召開股東臨時會公告
本公司前經本年三月六日第二十四屆股東常會議決通過增資國幣四十億元連同原有資本國幣十億元合成資本總額國幣五十億元一案所有增資股款業經如數收足茲訂于本年四月十八日（星期日）上午九時假座上海南京東路（山東路西）慈淑大樓四樓四五〇號麗行股東臨時會報告增資情形同時討論修改章程並改選董監察人除分函各股東附寄出席證外特此公告再自四月三日起至開會日止照章暫停股份過戶合併附告
三友實業社股份有限公司董事會謹啓

益豐搪瓷廠股份有限公司召開股東臨時會公告
茲定於五月八日下午三時假座南京路慈淑大樓四五〇號召開股東臨時會討論增加資本案同時報告卅六年度營業狀況及決算帳略屆時務希各股東準時蒞臨或委託代表出席除分函外特此公告再自即日起至臨時會終了日止暫停股票過戶諸希
垂察 董事會啓

金錢牌熱水瓶股份有限公司召開股東臨時會公告
茲定於五月八日下午二時假座南京路慈淑大樓四五〇號召開股東臨時會討論增資案同時報告卅六年度營業狀況及決算帳略屆時務希各股東準時蒞臨或委託代表出席除分函外特此公告再自公告日起至臨時會終了日止暫停股票過戶諸希
垂察 董事會啓

景福衫襪織造廠股份有限公司召開股東臨時會通告
茲經本會議決訂於本年五月六日上午十時假座江西路美大戲院舉行股東臨時會報告增資事件並討論修訂章程等重要事宜屆時務祈貴股東準時蒞臨出席又會期前十五天照章停止股份過戶特此通告
董事會謹啓 卅七年四月十八日

中國油輪有限公司徵購物料啓事
凡係本市殷實廠商存有下項現貨者希於規定日期內前來江西中路二一五號領取投標書日期四月十四日至十八日下午二時至五時止 開標日期四月十九日下午二時 投標書收標地點：江西中路二一五號本公司 一、供電料及無綫電器材項 二、供五金工具項 標號一〇一十二號 投標截止日期 四月二十日至廿二日 開標日期四月廿三日下午二時正

中報館印行
赫爾回憶錄
三版 每冊售價六萬元 原價仍每冊售價 十冊起批發 函購郵費另加 掛號一萬四千元 航空五萬六千元

李吉甫 陳嘉芝 為小兒峰 小女晶芳 訂婚啓事
謹詹於四月十八日（星期日）下午二時假座西藏路八仙橋青年會舉行訂婚典禮特此敬告親友

唐梅仙 楊墨英 訂婚啓事
茲承胡大德、尤懷珙二位先生介紹並徵得雙方家長同意謹詹於中華民國三十七年四月十八日在滬舉行訂婚典禮特此敬告諸親友

鄭文坤 陳月嫦 訂婚啓事
茲徵得雙方家長同意謹訂於民國三十七年四月十八日在滬訂婚特此啓告 親友

曹師柳為長男建一（字匡一）與孫明女士 結婚啓事
謹詹於國曆四月十八日（星期日）下午三時假座（麗都花園）舉行結婚典禮恐柬不周特此敬告諸親友
（附啓）禮堂原設國際飯店茲改設麗都花園 謹以奉聞

章秉三 朱池源 結婚啓事
茲承 黃炳奎 李嘉生 兩先生介紹並得雙方家長同意謹詹國曆四月十八日（星期日）在滬結婚恭請 榮鄂生先生證婚特此敬告諸親友

李仲平 詹立羣 結婚啓事
我倆徵得雙方家長同意茲謹訂於三十七年四月十八日在首都舉行婚禮特此敬告 親友

朱壽彭 次男嘉煌 居念圭 長女懷萱 結婚啓事
謹詹於中華民國卅七年四月十八日假座林森西路一六四號中華民國中央銀行俱樂部舉行婚禮特此敬告親友

徐時誠 錢淑芳 結婚啓事
茲徵得雙方家長同意謹詹於民國卅七年四月十八日假座上海靜安寺路大都會舉行結婚典禮特此敬告親友

結婚請參加口彩頂好
龍鳳集團結婚
●送新郎新娘照相各半打 ●贈婚書一切費用 共一百六十萬 請來參觀比較
今卅日舉行第屆集團婚禮
恭請 李岳陽 軍司令 楊虎 傅況鱗 律師 證婚
最近婚期 四月21日
4月22日 4月23日 4月27日 4月30日 5月2日 5月3日
5月9日 5月6日 5月11日 5月12日 5月13日 5月16日
5月20日 5月23日 5月24日 5月25日 5月28日 5月30日
總社地址 靜安寺路 新閘路... 分社...

陳蔭泉律師代表 寗波沁社玉記保友玉君 受盤寗波沁社協記菜館啓事
茲據當事人委稱「西藏中路一四二號寗波沁社菜館向由倪松壽君經營茲因倪君無意繼續自願將全部生財店基牌號裝修等連同承租房屋一併作價讓與張友玉君承受所有以前寗波沁社玉記名義對內對外一切手續及盈虧等情概由倪松壽君自理與寗波沁社協記無涉以後一切手續概由張友玉君負責請立據為證」等語前來據此合代登報聲明如上
事務所 浙江中路十一號 電話九五四一六

費席珍律師代表與記 江陰路蘭郵六號房屋不得頂替轉租啓事
茲據當事人陳蘊中委稱「本人承租人陳蘊中之租賃關係已經消滅應於四月底遷讓出屋不得再有他人頂替轉租如有私自頂替轉租者一經發覺即訴請法院依法處理以免損失」等語前來據此合代登報聲明如上

湖嘉 蘇嘉 長途汽車 湖嘉路公司 四月十八日 通車啓事
本公司湖嘉路湖州至南潯一段修復工程現已竣事定於四月十八日全線通車所有湖州至蘇州及嘉興往來旅客均可直達行車時刻每日上午六時起至下午三時止每小時開行一次上行車由湖州開往蘇州者銜接京滬火車開往嘉興者銜接滬杭火車下行車開往湖州者與利行輪船公司聯運並與萬興輪船公司聯運往來湖州南潯特此登報周知

民生實業公司供應部招商承辦器材啓事
本公司擬購大批器材（附表）凡願比價供應之廠商請於三日內駕臨東大名路三七八號本公司供應部面洽 ㊀船舶及造船廠用大小五金器材及工具 ㊁帆布旗篷救生衣圈等 ㊂油漆 ㊃木材 ㊄水泥火磚等 ㊅化工原料 ㊆收發報機及電訊器材 ㊇燈泡及電器材料 ㊈山貨竹掃梁掃帚刷等 ㊉皮革及鋼絲繩等 ⊕㊀船用儀器及探海燈 ⊕㊁船鐘等 ⊕㊂紫銅黃銅皮及鉛皮等 ⊕㊂消防設備 ⊕㊃橡膠製品

顧秦氏聲明
查去冬因房屋糾紛與張紹相張何蘭英張紹全發生訴訟現已撤回並將撤訴聲明外特再登報聲明如上
北京西路一二四〇號 顧秦氏啓

行政院物資供應局標售物資公告 標字第三十六號

物資名稱	數量	開標日期	附註
罐裝糖菓	24,503箱	四月廿一日下午三時	投標須知可於開標日前至九江路八十五號本局配售處索取
軍用單節乾電池	2,000箱	四月廿二日下午三時	

交通部公路總局第七區公路工程管理局招標啓事
本局茲需購辦刊物一批公開招商承辦凡本市正式文具紙張及印刷商號可自四月十七日起至廿日四天內向上海閘北香山路永業新邨八十二號本局駐滬辦事處領取投標須知及標單隨繳押標金國幣五百萬元正（銀行本票）於四月廿一日下午三時在原處當眾開標此啓

上海郵政管理局招標公告
本局現有LCM型登陸艇一艘，擬將船身改裝，以便運郵，凡本市各大造船廠願承辦是項工程者，請即前來北蘇州路二百五十號本局三樓二十三號室領取標單說明書，並將標單密封妥投本局標箱，定於四月二十三日上午十時開標，於四月二十二日下午五時前繳具押標金，特此公告。
局長 李進祿

上海市公用局佈告 布字第258號
茲定於四月十九日起至五月廿九日止舉辦換發營業三輪車自用三輪車自用人力車執照暨辦理人力車登記，所有辦法規定如后：一、地點：仍由江寧路建國西路公用局... [illegible]
局長 趙曾珏

中國航空公司招考女性客運服務員啓事
一、資格：大學肄業二年以上程度年齡在二十至三十歲未婚須儀態端莊體格健全能操流利之國語英語如能講滬粵等地方言者尤佳
二、考試科目：口試，國文，英文，常識，及體格檢查
三、任用後服務地點：本公司國內外各辦事處
四、報名手續及日期：隨帶學歷證件及二吋半身相片二張於本月二十三日前親至天津路一號本公司人事課報名（通信報名無效）
五、考試日期另行通知

中國紙業公司為中央信託局蘇浙皖區敵偽產業清理處委托標賣倉存紙張公告 標字第十號
物資名稱 黃板紙五十噸
看樣地址 成都北路1086弄10號
看樣日期 四月十七、八、廿日
繳保證金日期 四月廿一日上午十時
投標日期 四月廿一日上午十一時止
開標日期 四月廿一日下午二時
本次標賣物資底價於四月廿日上午公佈
本公司地址 南京東路慈淑大樓五樓544—548室 電話九七二八六號

益中拍賣行 瑞和洋行 聯合拍賣大批 香皂罐頭食品雪茄洋酒 奶粉烟絲駱駝香烟皮鞋 公告
茲定於四月十九日（星期一）上午九時半及下午二時起在廣東路180號拍賣大批力士香皂原子糖巧克力糖老金駱駝牌香烟美國皮鞋及各種罐頭食品奶粉烟絲香烟等貨物即日起請至福州路一〇五弄10A號益中拍賣行內閱看貨物

瓜洲八里舖孔宅訃告
顯考家樂府君慟於民國三十七年三月二十二日即農曆二月十二日丑時壽終正寢距生於遜清同治十年正月十三日午時享壽七十八歲不孝等親視含殮遵禮成服謹擇於四月廿五日即農曆三月十七日在瓜洲八里舖泰山行宮發引
恕訃不週 不孝孤哀子孔鳳彩泣血稽顙
聞

上天殯儀館
經濟殯殮 （甲）一千六百萬元 （乙）一千三百萬元 （丙）九百萬元
代辦運柩 公墓 火葬
電話 二一九四三 二一九四四 二一九四五
館址 延平路康定路口

用敵僞產穩定幣值 先自蘇浙皖區進行
國行正式函請中信局移交

〔本報訊〕關於將敵僞產業移作幣制基金事，國行方面對之雖表贊成，但實際上正在積極進行之中。國行已正式函請中信局將產權無問題之敵僞產業，移交國行作爲穩定幣值之基金。其產權尚有問題者，仍由中信局繼續處理，全部辦法正呈請政院核示中。國行並希望中信局於本月十八日之前，將全部敵僞產業以美金估價，但因事實上之困難，恐不能如期估竣。至於動用之敵僞產業範圍，原則上爲全國性，惟在蘇浙皖區域內者，產業價值最高，處理手續最清楚，故先自此區域內着手進行。該區內之敵僞產業，根據上月之估價，已在二萬億國幣以上。

據有關人士表示：目前未售出之敵產，大部爲房產，且已在使用狀態中，論其本身之價值，自可加強法幣信用，但如欲將其出售，則爲另一問題，首先爲是否有買主，同時，敵產房屋內之住戶，如何遷移，亦成問題。逆產之問題更多，因將來大赦後，若干漢奸案主，將恢復其自由，其已沒收之產業，亦可能發生產權之糾紛也。

本市各法團聯電國民大會 擁護蔣主席爲總統候選人

此次國民大會以二千四百八十九代表之連署，提出蔣主席爲中華民國首任總統候選人，並於日昨依法公告，本市各法團聞訊後，欣忭萬狀，特於昨晚聯電大會表示擁護。

兵協出動話劇隊 赴吳淞宣傳兵役

本市兵役協會爲加強兵役宣傳起見，除製就巨幅布質標語多幅，分在市區要道張掛外，并發動話劇隊，於昨日在西門中華大戲院暨小南門國民大戲院演出「當兵去」，「家破人亡」等劇。劇情逼眞，觀衆頗受感動。該隊並定今日赴吳淞區展開兵役宣傳。

美艦隊司令 拜會吳市長

〔本報訊〕美西太平洋艦隊司令白吉爾中將，十五日自青島乘美旗艦愛斯提號來滬，昨日上午十時半由美駐滬總領事葛柏德陪同，至市府拜會吳市長，晤談甚歡。聞白氏定廿日乘原艦返青。

〔又訊〕白吉爾海軍中將定今晨舉行記者招待會，下午四時半酒會招待各界人士。

民調會審議小組 兩單位代表派定

〔本報訊〕民食調配會收購食米審議小組，決定由社會局，民食調配會，江蘇監察使署，審計處，市參議會等五單位各派代表一人組織之，社會局已派定吉明齋，民食調配會派定馮文啓，俟監署，審計處，參議會代表人選決定後，即可正式成立。成立後在靜安寺路民調會辦公。辦公時間定每日上午十二時至下午三時。凡米商在市場中售剩之米，向該會申請收買者，由審議小組審查其品質，數量，價格，一經核准收買，可先予支款七成，餘俟交貨時一次付清。惟此項米款仍限用於購米，故申請收買時須由市場管理委員會或二家以上同業保證不作別用。據悉：收購工作之意義在防止倒流，調節民食，暢通米源而收穩定糧價之實效。

中國化學廠工人 爭待遇一度怠工

〔本報訊〕中國化學廠工人要求廠方增加待遇，改用底薪制，發生工潮，昨日曾一度怠工。該

主。

廠工資原甚低薄，最高每月不過一百卅萬元，最低六十七萬元。現工人要求改爲每日底薪一元，經社會局調解，提議改爲每日底薪五角至八角。勞方表示不能接受，堅持一元之要求。怠工經社局派員勸導後即行結束。勞資雙方明日將再度赴社局調解。

中紡職員舞弊案 束雲章提供證據

〔本報訊〕中紡公司職員私放拆息舞弊案，昨日地檢處開庭偵查，傳該公司負責人陳志成訊問，又該公司總經理束雲章昨函地檢處，對於出納課職員[illegible]弊案提供證據。

嚴培興控告其妻 案移地檢處偵查

〔本報訊〕「瘋人之謎」案刻在法院中逐漸開展，一方面袁寶英向地院民庭控其夫嚴培興有神經病，聲請宣告「禁治產」。另一方面嚴培興向警察局控其妻袁寶英有妨害自由及侵占之刑事罪嫌，該案昨由警局移送地檢處偵查。

違反交易所法 十八商人受審

〔本報訊〕商人吳增琪，方佑泉，馮雲書，楊士珍，俞簌咸，俞錫應，崇鈞，戴秉臣，陳興康，俞錫城，張友剛，錢祖棟，毛堅棟，陳玉章，郭奇香，楊存望，蔡長源，何俊德，朱宗寰等十八人，因違反交易所法第五十三條，在交易所外，空縱買賣，前被地檢處提起公訴，昨在地院開審。結果原在押之吳增琪諭交保釋放。其餘被告均交原保。

甲種義屋 幸運兒彌月得屋 市銀行多人中獎
六組已去登記

〔本報訊〕甲種房屋獎券得主，昨日至冬令救濟會房屋獎券部登記者，已有下列各組：㊀宿字〇四七五四號，係乍浦路市銀行第三辦事處職員謝芬蓀，揭芳濤，黃杏橋與地政局稽征處職員楮宏滋，章仁虎等五人，於開獎前一日向香港路某烟紙店購得。㊁列字〇〇〇九八號，得主係一生甫一月之女孩。據該券乃浙江建業銀行放款部主任沈承烈託其妹夫張越購得後帶至杭州送與另一妹夫吳鍼昌之新生女孩（即沈之外甥女）作爲彌月禮一部份，不料果然中獎。㊂元字〇九八九一號，得主弟兄三人，大哥許其儀在工礦銀行辦事，二哥許其依爲市銀行第三辦事處職員，三弟許其佑尚在求學。三人合向中南銀行購得。

儲蓄金貶值 購券補償

㊃月字〇九〇七四號，中央印製廠職員諸文奎。渠戰前本在商務印書館辦事，每月扣存儲蓄金總數約有兩千元，戰後因幣值跌落，最近館方僅發還一百二十萬元，渠因覺一百二十萬元在目前簡直有等於無，故索性以之購買房屋獎券六張，居然一張得中。㊄往字一〇九二二號得主獎四德，女性，係向四馬路石路口某烟紙店買來。㊅律字〇三六一一號，係社會局第九科職員周應時於月前囑工役毛德章購得，中獎後周喜出望外，聲稱將捐出兩億元作爲該科同人福利基金，並將給予該工役五千萬元以資酬勞云。

工友患得患失

甲種房屋券開獎後，市財政局局長室工友吳永發與其鄉人合購獎券一張，幸告中獎。渠獲悉後，興奮異常，竟漏夜修書告鄉間老母，并將該獎券附信內，於昨晨以平快信發出。後吳永發詢知登記手續，須憑券不憑人，如遭遺失，概不掛失，彼乃憂慮終日，坐立不安云。

郁香蘇移押 第二看守所

〔本報訊〕兩路局材料處舞弊案中女主角郁香蘇，判處徒刑後，尚未確定執行，原押上海監獄女監內，茲因該監內女犯擁擠，昨日將郁移押南市第二看守所。

萬里輪乘客家屬 組織後援會交涉

〔本報訊〕福民輪船公司萬里號輪，在北嵊山附近觸礁沉沒後，遇險乘客家屬已在滬組織後援會，推舉孫雅民，姚龍舜，周伯聰，曹永康等卅三人爲代表，延聘律師鄭仰武及會計師葛家珍向該公司追究責任，並要求賠償損失。同時已推周伯聰，曹永康等分別趕赴津青兩地進行調查及營救。昨午後該會復假金谷飯店招待新聞界，報告福民公司重大過失六點，並表示決向福民公司提出要求云。

海軍派艦營救 曾遭匪軍射擊

〔本報青島十七日電〕萬里輪於嵊山頭失事，此間海軍當局獲悉後，即派中建，永泰，美宏三艦趕往營救，曾遭匪軍槍砲射擊，經予還擊，即告沉寂。艦上放汽艇至出事處巡視，曾見船上有不明人數三五衆，及汽艇追近，即竄入艙內放槍，當係匪軍無疑。三艦艦艇能力，未能達到營救目的。

銅沙洋面 海黃輪擱淺
招商局派輪拖救並駁旅客

〔本報訊〕招商局海黃輪，本月十四日自葫蘆島，載煤三千六百餘噸及乘客來滬，於十六日下午二時三十八分，駛經銅沙洋面八段沙嘴東北方，突告擱淺，急電來滬乞援。該局即於昨晨派國強拖輪，前往拖救，並於昨日下午四時派中字一〇一號登陸艇，前往駁載旅客返滬。國強輪已至海黃輪擱淺處，正設法拖救中。

多救會準備結束 將遣送難民回籍

〔本報訊〕多令救濟委員會結束後，各庇寒所中難民願意回鄉者，均將遣送回籍，日前舉辦登記，願意回鄉之難民合計一千五百餘人。社會部已在京設立接送站，本市難民將送至南京下關，由接送站轉送蚌埠，宿縣，泰興等蘇皖各地。餘下之庇寒所，社局擬用以收容遊民乞丐。又昨據多令救濟委員會方面稱：定下週內召集結束會議，屆時將決定所有仍須繼續辦理之救濟事項，移交上海市救濟委員會辦理。

台灣有親友 毋需待救濟
袁處長表示將先加調查
·庫頁島僑代表 赴社會局聲述·

〔本報訊〕庫頁島僑胞日推代表廣昌邦，王儐齋，高芳陸，鄭壽全等四人，赴社會局晉謁第四處袁處長文彰。據渠等陳述，彼等僑日多年，均能粗通日語，生活習慣亦頗能適應，故以往台灣謀生最爲適宜，且各人在台皆有相熟親友，前次台省拒絕彼等在台居留，因該批僑胞均有自立謀生能力，毋需救濟者，袁處長當即表示：若歸僑在台固有親友，且本市保甲，毋需救濟者，可使全體歸僑編入本市保甲，然後以國民資格前往台灣，惟彼等所稱在台皆有相熟親友一點，將先加調查。

青島連雲港難民 千餘名遣送來滬

〔本報訊〕青島及蘇北連雲港難民共千餘人，昨乘輪抵滬，暫住楊樹浦路中紡公司工廠內，市政當局因特致電兩地政府，如遣送難民來滬，應事先電知，且本市難民麕集，實已無法收容。

上海中醫院五週年 舉行醫藥文物展覽

〔本報訊〕北京西路五九四號上海中醫院成立五週年紀念，院長程國樹爲提倡國粹醫藥，今日起特舉行醫藥文物展覽，歡迎各界參觀。展覽室闢爲三部份，第一室及第二室均爲醫藥文物，尤多歷代名醫手蹟，最名貴者有宋文天祥所書慈幼堂卷，元代名人沈左等送沈伯新醫師良惠堂卷及高南阜送趙誠夫卷等。此外如關於中國藥物研究有唐本草，元刻本草，明刻本李時珍本草綱目，及清代名醫傅青主所書立軸，青浦名醫陳蓮舫，陸九芝眞跡，近代海上名醫丁甘仁，夏應堂，巢松亭，方慎等手跡均搜羅齊備。第三室爲藥物展覽，尤着重於名貴藥品如羚羊，犀角，琥珀，西黃，猴棗等眞僞之辨別及詳盡之分析。

市參議會電請恢復公用事業貼補政策
價格計算公式應即停止適用

市參議會根據該會公用事業調查委員會決議，昨已正式電呈行政院，要求迅速考慮停止公用事業價格計算公式之繼續適用，恢復貼補政策，並請在未決定適當辦法前，自五月份起，此項公式，應即停止適用，以免造成社會不安之嚴重後果。

飛將軍婚變案開審 庭長勸諭進行和解
杜琴表示寧死不再至王家

〔本報訊〕「飛將軍」王倬與其妻杜琴婚變案，王控杜與譚約翰通姦，妨害家庭，前經地檢處提起公訴，昨晨地院首度開庭審理，鍾顯遴庭長升座刑二庭後，首由告訴人王倬陳述，三十五歲，崇明人，於民國二十四年與杜琴結婚，時在杭州筧橋航空學校任飛行教官，翌年生一女孩，今年已十三歲。二十五年抗戰發生，駐防廣州白雲機場，杜亦同往。二十六年八一三滬戰爆發，渠任空軍二十四驅逐中隊分隊長，十月六日保衛首都空戰一役負傷，嗣調昆明空軍軍官學校任高級驅逐教官，並曾編驅逐隊隊長。廿八年七月試飛俄式驅逐機，因機件發生故障，墮地受重傷，雖經治療，惟

一目失明，一耳失聰，且神經錯亂。廿九年二月政府送渠至香港療治，同年秋因香港受敵機威脅，乃由友人介紹得識中央無綫電桂林廠職員譚約翰同舟，同船撤退，小舟中晨夕相共，譚杜漸發生愛情，加之譚年青貌美，對女人善於溫柔體貼，又無妻室，杜漸移愛於譚，至韶關分別時，杜竟爲之

掩面痛哭。廿九年九月抵昆明，譚杜早在昆中密約利用電報互通消息，於廿九年十二月十八日杜出走，並延請朱式南，王振亞二律師登報離婚，後經空軍副總司令王叔銘之勸告，於卅年一月十日重行返家，至三十三年冬杜譚情熱，乘機私飛重慶，此時譚任職美陸軍新聞處電台，王發覺後飛至重慶尋獲，再度押返昆明，然夫妻間感情，

業已破裂。三十四年底勝利後，渠率眷屬返滬，此時譚已住祥生飯店守候，杜第三次出走，並登報聲明與王脫離同居關係，即潛赴天津與譚同居，杜改名譚黛珊，又名譚李秀華。嗣譚由經濟部派赴留美，卅七年元旦被王偵悉杜寓天津營口道體業大樓Ａ４號，前往尋獲，三度將杜押返家中，渠爲求一勞永逸計，向地檢處控譚

妨害家庭，又因杜琴袒庇譚約翰，遂又追加杜爲第二被告。嗣提在押被告杜琴質訊，杜着褐藍布旗袍，身材瘦小，形容憔悴，供稱：「二十九年十二月廿五日在昆明時，因受王虐待，曾協議離婚，經王叔銘將軍之調解，重歸於好，試行同居，當時由王倬親筆寫一字據，保證以後不再虐待，但事後王仍設法將該字據銷毀，變本加厲，日間不許吃飯，夜晚不許睡覺，不准哭，不准笑，使我

哭笑不得，且時以手槍利刃迫我自殺，尚有種種變態行爲，將我視作妓女都不如，因爲有碍風化，不願多講。」供至此淚如雨下，泣不成聲，鍾庭長當即勸以仍返夫家，進行和解，杜表示寧死不再至王家，繼由陳千鈞律師代表被告辯護一過，末庭諭本案改期續審，王飭回，杜仍還押。

王倬到庭陳述（本報攝）

被告欄中之杜琴（本報攝）

滬杭快車上破獲販運軍火毒品案
獲犯三名昨押解抵滬

本月十四日上午六時半，滬杭廿四次車自杭州開滬列車出站時，突有一青年將手提皮袋，拋棄鐵軌間，然後急躍上車，杭州站路警將其遺落之行李檢視，赫然係三號左輪，另子彈九百七十發，急通知站長緊急制止列車行駛，派警檢查全車，遍覓該青年無着，唯發現頭等車廂中一軍官及二乘客面露慌張之色，經檢視行李下，發現烟土二斤十二兩，並左輪槍一支，子彈數十發，於車抵嘉興時，將三犯一并押解下車，轉解杭州殿訊。據該軍官供稱，名徐勇爲，二十七歲，廣東人，係陸軍整編某師通訊營上尉軍需，於上月十七日由廣州返東原籍，中途遇同鄉胡紹其，後以二千五百萬元販購左輪槍十五枝，子彈一千發，中途經浙贛路時，並購得烟土二斤餘，擬攜帶來滬出售牟利。胡紹其已於案發時在杭州車站逃逸，其餘左輪槍十五枝，不知下落。至另二嫌疑犯，一名羅堅福，一名邱良貴，係在逃主犯胡紹其之友。警務處乃嚴令追查，待二十四次車抵上海時，頭等車廂中發現一黃包小皮箱無人認領，打開檢視，則係左輪槍十五枝。獲犯業於昨日押解來滬，除所獲烟膏按例送上海市府請獎外，其餘槍械連同案犯一併移送警備司令部法辦。

快車過鎮 青年墜車殞命

〔本報鎮江十七日電〕昨晚五時廿分，由滬開京之特快車，駛經鎮西站黑橋附近，有一青年自車廂跌下，頭部粉碎，當即殞命。據悉，死者名周泰貽，籍遼人，年卅八歲，住南京三牌樓三保第三甲。

長城輪定廿日 駛嵊山角營救

〔本報天津十七日電〕福民公司長城輪預定廿日由津駛萬里輪失事處，並由萬里輪旅客之平津滬等處代表，駛嵊山角聯絡營救萬里遇險旅客。

文化界小新聞

★吳稚老在南京，平時閉門寫字，拒見賓客。（徐）

★滑田友現爲朱家驊塑像，已經完成，訂二十五日在青年館陳列所有新作品。（之）

★新任希臘駐華大使，愛好中國文化，收藏中國磁器甚多，在歐頗負盛名。（年）

★徐仲年在抗戰時寫有中大學叢書「法文文法」，現已歸中華書局出版。（芝）

★香港永華影業公司宣傳主任朱旭華，最近來申，頗獲成就，現以任務終了，定明日偕影星白楊，唐若青等飛港拍攝「清宮秘史」及「鄉愁」。（石）

★謝冰瑩在北平，日前開啓桌燈，不慎觸電，幾遭不測，幸經急救獲免。（郁）

★美新聞處舉辦之星期音樂會，今午四時半，仍假華山路美國學校舉行第二次音樂會，節目有周小燕女士獨唱，維也納鋼琴名家史丹納，俄籍鋼琴家果爾伯女士等之演奏。（本）

★林淑華女士長篇創作「生死戀」，原在伉儷月刊連載，現已出版單行本，由西風社總經售。（來）

★方秋葦主編的「改造評論」第一期已出版，內容豐富，吳淞路二四五號改造評論社發行，各書局各報攤均有代售。（自）

典當業會員大會 請改善吊贖手續

〔本報訊〕本市典當業同業公會，昨下午舉行第三次會員大會，通過重要提案三起：㊀請依業規核定改續當期爲一個月。㊁請當局改善吊贖手續，並由失主於認領失物時，預付當本。㊂爲充實資金運用，應請政府貸放款項，最後改選理事七人，監事二人。

乞丐生涯殊不惡 倡導「不給運動」

〔本報訊〕最近街頭乞丐，日形衆多，非特有碍市容，亦且影響公共衛生與社會治安。據聞若干乞丐每日所得可三十萬元，其收入之佳，令人咋舌。遠近難民聞訊，更不以上海爲畏途，遂紛紛集中來滬，若任其發展，上海不難成爲「乞丐之城」，社會局袁文彰處長有鑒及此，擬聯合各界名流發起倡導「不給運動」。

楊安仁詹蓮生 發還更審 裁定理由

〔本報訊〕金潮案兩主角，楊安仁與詹蓮生，自經地院判處徒刑後，並經高院覆判核准執行，被告曾向地院聲請再審被駁回，復提出新證據向高院抗告，經高院裁定：「原裁定撤銷，發還更[illegible]，更爲裁定。」茲將高院裁定內容摘錄於後：㊀關於楊安仁部份，該抗告人抗告意旨，略以上年二月八日配得黃金之起迄時間，及當時交割，均係奉貝前總裁之命令辦理，有中央銀行秘書處公函抄本可資證明，原審及覆判審時，對此重要證據，漏未審酌。㊁關於詹蓮生部份，該抗告人之抗告意旨，略以兩審判決均採不利於抗告人之倪祖光之證言，而忽略有利於抗告人之林鳳苞之證言，又未闡明取捨之理由。再對於抗告人提請調查之二月八日全體承購黃金客戶姓名表，未即調查，此種有利於抗告人之重要證據，均漏未審酌，殊難使抗告人折服。

冒名騙永安貨物案·美在野軍人會聲明

〔本報訊〕日前本市有某西人假冒美國在野軍人會職員，並持該會會長介紹信，至永安公司騙取貨物共值一億五千萬元。茲悉此人並非該會會員，於昨日要求本市各外籍機構協助逮捕，並鄭重聲明，該會在此間購買任何貨物，一概先以現鈔付訖，從未有賒賬或出介紹函件者。又據菲氏稱，該員所持函件由名史東者簽名，但該會並無史東其人，故一切責任均應由該詐騙者擔負。

錶行敗露 圖施離去故技

又悉，此騙子名白蘭能（F.C. Braman），是日先往永安公司騙貨，然後再赴華克斯鐘錶行上海代售處企圖復施故技，出示軍人會介紹函擬購錶十隻，但該行職員頗爲機智，見狀起疑，即電話向軍人會詢問是否有派此人前來，正在通話時，該人發覺已露破綻，立即離去。後經該鐘錶行職員描述此人形貌稱，該人年約三十六歲，高五呎八吋，重約一四五磅，棕色頭髮向後直梳，棕色眼睛，衣冠整齊，面目亦清秀，但略呈灰白色。說話時帶澳洲或英國口音，並不戴眼鏡，亦無特殊標記及疤痕。

老叟患腦膜炎倒地

〔本報訊〕昨晚七時三刻，河南南路五馬路口，有一老叟因患急性腦膜炎，倒地不起，經崗警發覺召救護車送市立第一醫院，惟已不能言語，在其身畔僅檢獲將銀華之木質圖章一顆。

蕭劍青張一璞 刑期今日屆滿

〔本報訊〕僞青年黨報總編輯，撰稿家蕭劍青，前經高院判處徒刑二年六月，於今日刑期屆滿，又僞軍事委員會無綫電台少將總台長張一璞，前經高院判處徒刑三年，覆判後減爲二年六月，亦於今日刑期屆滿，高院看守所定明日開釋。又「路台大王」王永康，蕭劍青之弟蕭浪萍，前均因漢奸案各處有期徒刑二年六月，日前業已期滿釋放。

少婦投浦圖盡 全家被匪殺害

〔本報訊〕昨晚六時許，有少婦施寶珍者，在南市外灘投浦自殺，幸經人發覺，即時救起。據稱：年廿九歲，[illegible]人，因全家人在原籍被共匪殺害，且家產又遭「清算」殆盡，不得已於日前隻身來滬，復因謀生未遂，乃出此下策云。

氣象預報

黃海：晴，曇，霾，轉沙塵，稍暖，中度不定向風至西風，浪。

華中：晴，曇，冷轉稍暖，中度北風至東風，晚輕霧，局部濃霧。

上海：晴，曇，冷轉暖，霾，中度東風至南風，晚霾。

東海：曇，轉陰，琉球及台灣四週，有雨，中度北風至東風，海浪較巨，沿海裝有霧。

十七日溫度，最低攝氏九度五（華氏四十九度一），最高攝氏十五度九（華氏六十度七）。

本市商訊

▲中國工礦建設協進會理事長陳其采氏，定今午二時半，在該會花園舞廳，柬請工商金融文化各界名流，舉行盛大遊園會。

▲市衛生局徐家匯區衛生事務所，昨午二時，假建國西路達人中學大禮堂，舉行兒童健康比賽給獎，暨勸募國際兒童救濟基金大會。

▲麵麩商業同業公會，十六日下午假座上海市商會會議廳，召開第二屆會員大會，並改選理監事。

▲南海旅滬同鄉會，定於今午二時，假座南京東路冠生園舉行成立大會。

▲本屆世界展覽會，將在溫哥華舉行，所有中國展覽物品，現已集中上海，準於廿二日，裝華盛頓郵船號運往。

醒社今日成立

醒社組織竣事，定今日下午二時假座老西門大埔同鄉會正式成立。該社主持人爲王鐵公，周良平，何濟人，及南北市場皮衣業負責人馬文標，潘亦鈞等。擁有社員數千人，均係正當商民，其目的在謀業衆福利。

便利郊區市民 郵差兼收信件

〔本報訊〕上海郵政管理局爲便利本市郊區公衆交寄郵件起見，定於本月廿一日起在閘北，楊樹浦，龍華，周家橋，江灣，市中心，浦東一帶，飭令信差於投遞信件時，兼售少量郵票，並收寄零星平常信，各該信差所帶之信袋外面，均加印「出售郵票，收寄函件」字樣，以資識別。

穿着回力球鞋作戰有得心應手之妙鞋底特製富有彈性雖作戰時久仍感精神百倍

正泰信記橡膠廠出品

發行所：上海中正東路五五號 廠址：上海大連灣路

• WARRIOR BRAND • WARRIOR BRAND • WARRIOR BRAND •

優散痛

止痛 退熱 功效卓著 品質精良 抗衡舶来

二片裝 十片裝 一百片裝

本外埠各大藥房均有經售

優生化學製藥廠出品

今日假座和平電台（週率九八〇）播送平劇唱片 晚八時起轉播 梅蘭芳 楊寶森 平劇 敬請收聽

森林皮貨時裝公司
林森中路九〇九號
TEL.78666

今日重開幕

皮貨總滙 時裝權威 特價定售 紀念大衣

今日假座上海電台 週率一三九〇K.C. 全日播送特別節目

10—12 唱片　12—4 歌唱　4—8 彈詞　8—12 滑稽

流行西樂 爵士社 和平社 飽樂樂 於斗斗 楊華生 姚慕雙

特請舒小舍先生 哈哈 邵華 陳進 小姐報告 電話一二三〇三五

照相半價三天

二寸四張 八寸一張 五萬元

三寸四張 十寸一張 七萬元

拍四寸藝術照 送十二寸放大 ◉精美絕倫◉

補拍結婚照 三張廿萬元 ◉男女禮服◉ ◉捧花免費◉

祇有三天◉良機莫失

英雄照相館 靜安寺路一三五一號二樓（西摩路西滄洲飯店隔壁）

安康輪 准於四月廿一日（星期三）晚開往九江 漢口

船泊華順碼頭 裝貨搭客請向本公司接洽 ▲憑牛痘證購船票▼

售票處 安和實業有限公司 地址：北京路廿七號 電話：一五八〇三

中國旅行社 地址：寧波路五十號 電話：一三四五〇

中聯企業股份有限公司

華聯輪 客貨 四月廿三日上午八時直放青島

售票 裝貨 四川路549號本公司 中國旅行社 世界旅行社 電話 一五五一〇 一五五一九

S/S "PRES. GRANT" 四月廿四日

S/S "PRES. TAFT" 五月三日

開往舊金山及洛山磯 備有散裝油艙 兼運中美洲及南美洲各埠可出聯運提單 如有貨裝可向本公司貨運部接洽

美國總統輪船公司 廣東路五十一號 電話一五三〇九

明興輪 准四月19日星期一晚開往漢口

船泊南市大達五號碼頭 裝貨購票請向本公司接洽 （購票請備牛痘證）

售票處廣東路93號 三北輪埠股份有限公司 電話：一二一九五〇號

中興輪船公司船期公告

船名	開往埠名	離滬日期	停泊地點
中興	基隆	四月廿日晨	招商局第二碼頭
景興	青島	四月廿日下午	提籃橋黃浦碼頭

船期如有更改恕不另行通知請隨時向本公司洽詢

旅客注意：去台灣須憑身份證及照片二張 去津青須憑牛痘證 購票

裝貨搭客均請向本公司接洽

地址 四川中路二六一號 電話 貨運：一二八七〇 一六三八七 一二八七〇分機十六號 售票處 一六三八七〇分機十六號

永耀輪 准於4月19日直放天津紫竹林（奉令不准搭客）（惠裝貨物請向）

吉林豐 慎餘行 東悅公 電話 八三二〇九 一八四六〇七 一三六八〇一

永耀航業有限公司啟 電話八五三三一

大華輪船 准於四月18日下午三時開往寧波 溫州

裝貨搭客請至中山東二路九號四樓四二室接洽 憑牛痘證購票 ◉船泊十六舖寧紹碼頭

平安輪船公司啓 電話八三三九四

福源輪 准本月十九日於結關日直放漢口 長沙

船泊天文台碼頭（不搭客）裝貨接洽處：江西路14弄六號

江蘇輪 准十九日下午二時開往寧波 海門

船泊外灘12號碼頭 裝貨搭客憑牛痘證購票（船上補票照加三成）

泰昌祥輪船行有限公司 電話 14853 15793 江西中路14弄六號

長興輪 四月19日星期一晚開往漢口 沿途均靠

（船泊南市大達一號碼頭）（全天售票）（購票請備牛痘證）

售票處廣東路93號二樓 三北輪埠總公司 電話 12950 13131

S/S "PRES. MONROE" 四月廿三日

S/S "SCOTT E. LAND" 四月廿九日

S/S "MARINE SNAPPER" 五月四日

世界班輪開往新不爾，立格港，日內瓦，馬賽，紐約及波士頓途經香港，小呂宋，新加坡，四維港，哥倫布，可親，孟買，蘇彝士，波賽，亞力山大 有貨裝往可向本公司貨運部洽接

美國總統輪船公司 廣東路五十一號 電話一五三〇九

輸出品原料進口限額 輸管會分別規定

輸出品製造原料進口辦法，經政院核准公布後，輸管會即遵照原辦法擬定補充條文，呈准施行。出口廠商所需製造品原料，即於上月開始申請進口，截至日前爲止向該會申請來件，已達一百八十餘件。陸續核准者，計一百二十餘件。該會爲便利管制起見，對各業廠商所需進口原料之種類及額度，特嚴爲規定，並製定甲乙兩種統計一覽表，以便參考。甲種爲熱水瓶等業，乙種爲搪瓷等業。甲種進口之原料必需出口，且進口額不得超過出口額百分之四十五。乙種進口之原料，一部份可在國內供應市場。其進口額，可超過出口額百分之四十五以上。詳細規定，聞該會定下週正式公布。

利買消息盛傳 棉紗續見挺升

昨日紗市，受利買消息籠罩，各幫人心均現奮發，各級均以萬標開盤。四二支藍鳳晨開即喊二億三千二百萬，廿一支雙馬做一億四千七百萬，嗣後空方心虛，紛起抵補，因此市價節節上升。前者曾做二億三千六百萬，迨至臨收，外匯依然未動，人心稍見穩定，浮多獲利有售，市趨回疲，終以二億三千四百萬收市，回挺五百萬。四二支水月及金城亦堅三百萬左右，後者因樣面幫及散戶之哄抬，中途曾突破一億五千萬關，高做一億五千一百萬，臨收亦遭回降，結果以一億四千八百萬收盤，續挺五百萬。廿支以下各級實銷尚稱不惡，市價繼續上揚一百萬至七百萬不等。

棉布徘徊旬日，久靜思動，昨晨開龍頭細布爲四八〇萬元，散戶賣出甚多，嗣以粵漢幫及客幫互進，高價見四八五萬元，迄後染廠再吐，又回降四八一萬元收市。各布比前俏俐，惟灰光斜及元府綢去化較呆，致價疲軟。

紡建售布

〔本報訊〕紡建公司昨循例開售棉布，計卅一種，被單三種，請購單共一一六五張，售出棉布四七八〇五疋，被單一四〇條。其中除廠家申購單十七張，購布二一六〇疋外，餘悉爲布號所購。

人絲高後轉低

人絲昨開市即昂，天橋爲二三〇〇〇萬元，東洋二三一〇〇萬元，旋又回軟至二二七〇〇萬，及二二九〇〇萬元。迨至午收散戶咸望低扒吸，價即回升。天橋收盤二三二〇〇萬元，東洋二三三〇〇萬元，較前市又升三百萬元。

絲市仍趨疲呆，價與前市相埒，晨開CD兩級仍以原盤三五五〇〇萬元，做開五担，交易甚稀，致散戶咸抱觀望。輯里干經，無分軒輊，外銷仍乏交易。

昨晨綢市甚爲平穩，大誠被面開盤爲一三七五〇萬元，中途稍有升沉，終以一三八〇〇萬元收盤，價與昨日軋平。下週一期做一四〇五〇萬元，華綿因銷淡，獨跌五千元，餘仍站穩。

牌價決定

〔本報訊〕中信局昨（十七日）人絲會議中決定，本月十九日至廿四日之人絲牌價如下：一A東洋一八六二〇萬元，天橋一八五四〇萬元，其他一八五〇〇萬元，二A東洋一八二五〇萬元，天橋一八一七〇萬元，其他一八一三〇萬元。三A東洋一七六九〇萬元，天橋一七六二〇萬元，其他一七五八〇萬元。

客幫互進布市交易轉暢 夏貨呢羢暢銷

呢羢市面，週日仍形平穩，標準少有大上落，交易以夏令貨及淡色實維法蘭羢花呢等爲盛，深色呢羢成交頗稀。台灣幫對呢羢布疋續有裝辦，然均限於下檔便宜之夏薄貨，若三百萬元左右之凡立頂派立司，淡色花呢法蘭羢宜維，白帆布藏青布防雨布等，先後均有相當成交。

中日易貨問題 尚在洽商階段

〔本報訊〕據悉：中日易貨，現正在若斷若續之狀態中。主因爲我國內部不安靖，無物品可供輸出。關於本年食鹽輸日之數量，迄今尚無決定，問題之核心閱不在我國鹽之供需，而在輸日之價格。台糖之輸日則爲現款交易，第一批早已成交，第二批尚在談判中，每噸二百美金之售價，日本視爲過高，而我方則認爲不夠本，須另議新價，迄今尚在洽商階段。

粵省春蠶 成績頗佳

〔本報訊〕據中國蠶絲公司消息，最近廣東方面春期改良蠶種，共第一批已過四眠，刻達五齡階段。至第二批業近四眠時期。本季因天氣良好，桑葉豐足，故蠶育極齊。依近日情形，比去年成績更佳，預計可收穫鮮繭一千五百担。臨時桑葉貸款，該地中農行亦能配合時效，並根據中蠶今春在粵省共發出改良蠶種七千五百張，以每張舉辦桑葉貸款一百萬元，共貸額爲七十億元。

高檔無力持久 華股不脫盤局

華股昨買氣漸露，證券幫中已有若干波動，過程逐見轉好。外股之刺激仍難使買風有長時間之延續，高檔無力持久，臨收時不脫盤局。

長初人心平疲，永紗開一七九五元低盤，庫劵及外匯牌價未更，難免失望，初被賣到一七九〇元，繼又被進至一八六〇元，代辦費開高至一八六元及二二元，退至一八三〇元。外股刺激見殷，港電亦有報縮，廣幫維持而盤上，漲到一八九五元高價。以有脫手，復呈不支。近午浮多有供，爭相了結，午收爲一八四五元。較前收計信誼跌半成，信和麗安中匯開北均平，永紗華新永公大通火柴商務新華徵升，國貨中絲榮豐統益勤興中法微降，場外各未上市股票榮辱俱微。

公債

昨統丙晨開九萬一，銀根助買，自八萬九升至九萬六，近午稍鬆。較前收計甲乙升三千元，丙種漲五千元，丁升二千元，戊種祇漲一千元，成交二百萬。

外股

昨以港電再縮至八角相近，慶鐵向榮。怡紗晨開二五八萬，中途見二七三萬高價，英聯三一六萬買盤，亞洲達三三萬元，證券幫至此，買胃稍止。錢兌幫散戶略出，近午見回，怡紗退至二六八萬左右結束，較前收，怡紗英聯會德豐紙版鋼業微小，怡一航業漲半成。

食米盤旋略堅 特高粳叩四百萬關

昨日市米，南市場略疲，北市場白粳等稍堅，惟上落均不多，市呈盤旋之態。南市場晨開貨主仍欲維持原盤，終因去化呆滯，難以支撐，白粳及早薄稻均挫五萬元，惟秈米及白元因存稀而市定。北市場亦少變動，白粳早稻漲五萬，特高粳叩四百萬關，南北二市到貨共計四千三百九十七石。

麵粉

軍入疲境，因北幫不納，本銷微末，廠方有供，市上貨甚充斥，故欲振乏力，終又疲落。兵船粉開盤及收盤均爲一百三十九萬五千元，老車一百三十九萬，各挫萬元。麩皮客幫染指，大包麩挺萬五千元，小麥仍站二百〇五萬原價。

雜糧

大都上漲，尤以生仁因傳中信局至產區搜購出口，貨主乘機不放，價卒被抬萬四五十萬之鉅。黃豆授受俱少，市面穩定。苞米青島幫船位已滿，納胃頓減，轉疲三五萬。蠶豆平平，紅糧挺五萬，芝蔴再小十萬元。

雜糧同升食油漲風見勁

食油

漲風見勁，生油到貨沉寂，出戶寥寥，且貨主扳價，漲二十萬元。豆油運日廠方鮮有開出，市存已少，同籠貨售出轉稀，在本街納胃較多下，步升二十萬元。豆餅再跟升一二萬元。

無錫米價

〔本報無錫十七日電〕今日物價先堅後疲，市呈盤局。白粳三百八十三萬四千，白元三百七十八萬四千，羊秈三百七十六萬四千，埠秈三百六十七萬四千，小麥三百五十萬，白麥三百六十五萬，麵粉一百三十九萬一千，豆油八百三十七萬，棉紗一億二千九百三十萬。

牌價與黑市懸殊 桐油收購不易

〔本報訊〕中信局收購桐油價格，仍維持每擔七百五十萬元，未會更動。但此價與黑市相差甚鉅，致本週僅在梧州，廣州兩地，分局購進一千一百擔，現桐油業公會已向輸出推廣處呈請提高收購牌價。蓋目下桐油商不勝負累，且牌價過低，對桐農生產亦影響至鉅云。

食糖續緊

昨糖市大部轉緊，成交見增。公會劃盤，現貨二四粗白爲五百二十三萬元至三十萬元，四半白袋莊高貨五百八十萬元至九十五萬元，草包五百七八十萬元，二〇中砂白四百九十萬元至五百萬元，合赤四百八十萬元，比前日升二十五萬元至十萬元。棧單交易有十餘萬元上落，十五期週一交割，初爲七十二萬元至八十一萬元，後爲五十二萬元至五十萬元。十六期即期六十四萬元至六十八萬元，週一期初爲七十三萬元，中途略有鬆小，終達八十五六萬元，後爲五十一萬元。十七期初爲四十五萬元，後爲五十一萬元。土糖亦稍帶緊，汕提以運日穩定無上落，以三百二十萬元開出，計二百件弱。興化白五百升十五萬元，興赤三百三十三萬元至二十萬元，計六百餘件。刁靑升十萬元，爲二百七十五萬元，計三百包弱。雲靑二百八十五萬元，計百數包。海南赤二百三十五萬元至三十萬元，計二百餘包。

商業簡訊

▲上海魚市場昨由客人自天津裝載鯧鰕二十八桶十包來滬，約有二萬對，係由新福申輪船運滬，本年尚屬首次。

▲上年國家行局代理政府收購成品，業已決定委託中央信託局代理出售政府財產物資委員會辦理標售，刻正在籌議標價中，於下週四（二十二日）正式開始標售。

▲中央銀行物資財務科，已正式成立。該局放款科昨將定貨，收購，配給等貸款業務，移該科接辦。所有定貨收購，配給等貸款案件，下週一起，即由該科辦理。

▲鋁鍋外銷，旺季已到。南洋印度馬尼剌等華僑來滬定購者，日見衆多。

美國商務部發表 二月份中美貿易

〔中央社華盛頓十六日專電〕美商務部今日宣佈二月份內美國自中國輸入額增至一千二百卅萬元，幾爲一月間自華輸入額（六百五十萬元）之一倍。同時二月份對華輸出額亦自一月份之一千七百九十萬元增至二千一百九十萬元。二月份美國輸入總額增爲五億八千三百萬美元，輸出總額則降爲一億八千六百萬美元。二月份中美貿易結果中國入超九百六十萬美元。按去年二月間中國入超爲二千六百五十萬美元。

內滙率修正

四行兩局一庫內匯率，頃經修正如次：廣州一〇〇元，汕頭海口各一六〇元，長沙衡陽各六〇元，武漢各五〇元，沙市宜昌各一〇〇元，寧波五元，其他各地未動。

福州糧價迭漲 市參代表晉京請命

〔本報福州十七日電〕榕市糧價迭漲，影響全市三十六萬居民生活，市參議會頃推李屺望陳鴻鑑、田珍瑩三代表十九日進京請命，除要求增撥糧貸，留用軍糧外，並請迅撥計口授糧辦法，解民倒懸。

香港金滙行情

〔本報香港十七日電〕黃金三七，美元五．七，國幣八五，申電八二。

〔本報廣州十七日電〕金融動盪，物價上漲，港幣一日間高漲百分二十強，破一三〇關，以一二八收市。黃金四三六五萬，各項物價，一日間普遍漲十分一。

〔合衆社香港十七日電〕香港金融黃金市場，十七日之開盤收盤價格如下：（單位港元）

	（開盤）	（收盤）
黃金（每兩）	三五九元	三五七．五元
英鎊（每鎊）	二一．三〇元	二一．三〇元
美金（每元）	五．七一元	五．六五元
國幣（百萬元）	六．七〇元	六．六〇元

茶市疲挫

溫州黃湯，向銷天津營口等地，本年度新貨初因到稀，需活，市程尙稱小康，但週來閩彼地茶銷轉擠，人心不免見餒，行情遂急遽直下。他若連日到貨不絕，品質益趨脊老之新龍井，一致跟蹤報跌，惟溫州新毛紅，在無錫常州一帶力吸中，市氣一鳴驚人，可謂獨樹一幟。而內銷陳茶，吐納亦堅持如昔。

洋裝茶市：出口商對於平水珠茶，猶在觀補缺額中，然供應則平庸，致全日經過與前收相仿。

市價一覽

（四月十七日） ▲漲 ×跌 （法幣單位元）

◎金融匯幣

品名	價格
赤金 央行掛牌每兩	三九六〇萬
飾金	[illegible]
銀	三六〇，〇〇〇
美鈔 中央買進掛牌	三二四，三六〇
香港票	[illegible]
羅比票	[illegible]
美匯官價	[illegible]
英匯官價	[illegible]
港匯官價	[illegible]
羅比官價	[illegible]
平衡基金會基準價 美匯	三二四，〇〇〇
英匯	[illegible]
港匯	[illegible]
印匯	[illegible]
指定銀行買賣價 美匯	[illegible]
英匯	[illegible]
港匯 進 出	[illegible]
印匯 進 出	[illegible]
瑞士法郎	[illegible]
台幣匯率	三九元

◎中央銀行利率

品名	價格
重貼現（千元）	六角
拆放日息（千元）	五角

◎銀錢業利率掛牌

品名	價格
存息（千元）	一元二
放款息（每千）	八元
同業拆放（每千）	八元
公庫證又	八元
四行兩局差進	一，〇三〇億
暗息每元	三角六分

◎統一公債：甲種、乙種、丙開、最高、最低、收盤、丁種、戊種 [illegible]

◎華股：大通紗廠開、又收盤、永安紗廠開、又收盤、信和紗廠開、又收盤、統益紗廠開、又收盤、榮豐紗廠開、又收盤、恒懋紗廠開、又收盤、景綸衫襪開、又收盤、勤興衫襪開、又收盤、中國絲業開、又收盤、閘北水電開、又收盤、★化工★ 信誼藥廠開、又收盤、華新水泥開、又收盤、大中華火柴、又收盤、中國水泥開、又收盤、中法藥房開、又收盤、★百貨★ 永安公司開、又收盤、麗安百貨開、又收盤、國貨公司開、又收盤、新華百貨開、又收盤、★文化★ 商務書館開、又收盤 [illegible]

全日成交總計 二四七，三三〇，〇〇〇股

◎老股：先施公司、新新公司、華商電氣、內地自來水、中興煤礦、中英藥房、五洲藥房、華成烟草、南洋烟草、中華書局、世界書局、大生一廠（除息）、大生三廠（除息）、梅林罐頭、飛輪製鋼、中國銀行、交通銀行、大陸銀行、金城銀行、中南銀行、中一信託 [illegible]

◎外股：怡紗、英聯、業廣、會德豐、怡啤、亞洲航業、鋼業、紙版、電話、電車、開格兰、英楂華 [illegible]

◎棉紗（單位千）：42雙股藍鳳、又水月、又金城、又天女、40支藍鳳、32雙股雙鹿年、又銀月、又藍鳳、21支雙馬、又人鐘、20支雙馬、又金城、又紅蜂、又金雞、又大發、又紅歪星、又金雙鷄、又雙地球、又金寶星、又金塔、又水月、又天女、又大飛艇、16支光明、又天女、又雙鹿、又紅蜂、又順風、10支寶子車、又金寶星、又得利 [illegible]

◎棉花（單位千）：大中集細、絨綫公庫、又、周浦籽花 [illegible]

◎棉布（每疋）：龍頭細布、五福細布、鶯鷄細布、三A彩球又、ABC12細布、12振中細布、四君子元、嗶嘰金印、金運妙舞、元嗶嘰、荊州元府、銀濤漂布、金九鼎漂布、金九如又、雙雞十林、江原子嗶、金九如又、銀九如又、金九鼎又、80金九鼎又、富樂色布、砲兵元布、金九如元布、金牌絲光藍布、民主藍布、閃電霖藍布、茂盛花元布、虎王標準布、蝶戀花絲光藍布、四君子元直貢、40碼永字粗布、又細斜、金九鼎元斜、金牌元斜、景福10派力斯、大明綢布、42支大明府綢、42上壽府綢、又大中條府綢、80支又、永固千秋香港羅 [illegible]

◎呢羢嗶嘰（每碼）：上海800直貢呢、又700凡立丁、上海700花呢、上海100派力司、怡和三花呢、寅豐西裝花呢、寅豐華達呢、協新西裝花呢、協新派力司、華綸西裝花呢、華綸700條、子凡拉丁、又派力司、章華淡色花呢、又凡立丁、又派力司、元豐花呢、又九九花呢、大成三三花呢、大業西裝花呢、振興澳毛女式呢 （以上單位千元） [illegible]

◎棉織品（打）：49司麥脫襯衫、60司麥脫襯衫、司麥脫法蘭襯衫、42富樂色襯衫、49DD襯衫、49DDS又、ADA60條、府綢襯衫、ABC西內衫、鵝牌汗衫、飛馬汗衫、金爵汗衫、金雞汗衫、飛鷹又、黑貓汗衫、紅獅牌又、短袖汗衫、金魚錦地衫、俏帽汗衫、俏帽又、如又、又、金魚又、洋房牌又、狗頭男襪、32支又男襪、42支又蔴紗襪、60支延壽男襪、32支狼狗襪、又紅獅特光襪、4支又蔴紗舞襪、康福飾絲花襪、又交織花襪、司麥脫背年襪、神魚男襪、大發被單（條）、大寶六尺彩花又、啟明六尺彩花、又新條、萬象領絲領帶、又印花絲領帶 （以上單位千） [illegible]

◎化妝品：三星牙膏（籮）、固本牙膏、固齒靈牙膏、先施牙膏、堅爾齒牙膏、留蘭香牙膏、美齡玉牙膏、黑人牙膏、香爾牙膏、欖油香皂（籮）、綠寶香皂、帝牌香皂（籮）、貝林香精皂、四合一香皂、又洗面粉、紅星花露、大號蘭霜（打）、大號蝶霜（打）、大號雅霜（打）、大號白熊脂、大號白雪、利華藥皂（箱） [illegible]

◎人造絲（箱）：120天橋新、又東洋、又金三馬、又旭字 [illegible]

◎絲綢：83分高勻度、81分高勻度、78分高勻度、75分高勻度、73中級、（以上均新檢驗單）、中級五担、又另担、輯里經五担 [illegible]

★北市場報價★ 37溫州新龍井、陳特貢、又屯溪抽芯、又屯溪珍眉、又上祁紅、又上寧紅、又平水三珠、又平水頭珠、38年士莊珍眉

◎茶葉：西洪（桶）、足度油（担）、●桐油 [illegible]

◎雜糧：特粳上、又中、又次、白粳上、又中、又次、薄稻上、又中、又次、早稻上、又中、又次、羊秈上、又中、又次、杜秈上、又中、又次、碾秈上、又中、又次、埠秈上、又中、又次、白元上、又中、又次、陰元上、又中、江西尖上、又中 [illegible]

★南市場報價★ ●食米（每石）

◎雜糧：特粳上、又中 又、糙尖上運袋、糙粳上、又中、無秈上、又中運袋、又中、又次、蕪秈上運袋 [illegible]

◎麵粉：紅蜂一號粉、建成一號粉、兵船一號粉、老車一號粉、地球一號粉、孔雀一號粉、麥根一號粉（以上均單位千）、粉麩（包）、●雜糧（單位千）、浦東杜豆、崇明沙黃、胡家橋黃豆、樂園黃豆、平湖小粒、又中粒、又特粗、雙林黃豆、管店小荳、漢口毛荳、浦東荣荳、又泥荳、又赤豆、崇明沙赤、漢口午豆、又車豆、寧波揀白、斜橋揀青、寧波揀青、王店揀青、九江冬青、上饒青豆、漢口白蔴、鄱陽雪蔴、九江奶蔴、揚州生仁、開封生仁、大汶口生仁、徐州生仁、滕縣生仁、秦阜島生仁、啟東苞米、黃渡苞米、安慶苞米、姜堰紅糧、明光紅糧、蚌埠紅糧 [illegible]

◎食油（單位千）（担）：江北吉桶生油、又舊桶、青島吉桶生油、泰安吉桶生油、本廠清油、本廠豆油、大生生蔴油、本廠生菜油、蚌埠吉桶小車油、又吉桶大車、重慶吉桶熱菜油、利字餅（每片）、●豆餅（單位千）、餘記餅、惠山餅、仁記餅、裕記餅 [illegible]

◎南北貨（單位千）：手揀桃、桃片、桃玉、湘蓮、黑棗玉、紅棗頭、紅棗峰千、蜜棗高、北山杏仁、大三元、興四元、厦頂桂 [illegible]

◎糖：金山枝、糯米枝、能口粉、AA牛粉、批市長麵、●食糖（單位千）、四車白糖蔴包、又、車包高、又次、24號粗砂、20號中砂、台赤麻袋、又鰻包、興化白蔴袋、油頭赤次、提北青、潮刀青、海南赤、又次、又中、本廠雪白、本廠棉白、本廠冰、振記片冰、又晶明冰、●西藥（單位千）、舌山都糖、糖精（錢聽）、又糖精（紙聽）、雙桃奎寧、黑師六〇六、淡師六〇六、司貴寶〇六、阿寶督、減痧油、咳舒鈣、九四藥膏、白萬金油、八卦丹、克利西佛、美貨阿的平片、阿司匹靈粉、阿司匹靈片、加當片、艾羅補腦汁、安度賜保命針、消治龍針、消治龍片、沙利先、維他賜保命、好力生丸、抵熱配尼西林（十萬單位）、又（廿萬單位）、克寧奶粉、●染料（單位千）、MK硫化元、元二硫化元 [illegible]

◎顏料：二朱紅、18號地字灰、能虎硫化元、五馬牌、大喜牌、天官牌、三星灰、大橋牌、能虎牌、又又拷白、五斤牛頭快靛、100斤牛頭水靛、又恒信水靛、三斤牛頭水靛、又飛虎又又、獅球牌、三僧元、海關標、三塔元、染岡桑綠 [illegible]

◎日用品：又霉霉、白水雞鍛、七十上胄、●香煙、11支大英、老刀、31支美麗、又金鼠、21支大英、以上二元（支）、21支前門、又大三炮台、又大高樂、銀行、又、大白金、大白馬、白錫包、大克雷斯、紅人、紅金、三五、馬立斯、樂華、駱駝、十字軍、船主牌、（以上二百支）、茄力克（聽）、三五牌（聽）、●日用品、★肥皂★、固本（箱）、箭刀、黃祥茂三星、光華皂、美麗皂、牛牌皂、亨利皂、美華皂、★火柴★、新美麗、鳳凰、大華、寧波、南京、江、★火油★（每聽）、美孚、中國亞細亞 [illegible]

◎燃料（單位千）：漢口白煤塊（噸）、奉節又、長城又、芙蓉又、焦作塊（噸）、萍鄉烟煤塊、開灤烟煤塊、大同煤塊、開灤烟煤屑又、開灤烟煤塊又、包山烟煤塊又、下蜀烟煤屑又、復興烟煤塊又、又、徐州焦炭、又洗焦炭、萍鄉焦炭、柴、雜柴、松柴、青炭、白炭、烏炭 [illegible]

◎紙張（單位千）：撲克牌（每）、又零售（担）、（以上同行自車價）、對開報紙、美貨白報紙、西白有光、白打字紙、色打字紙、聯勝道林、40磅牛皮紙、32磅二號紙、大陸白報紙、有光紙、白透明紙、大陸單、銅版紙、●工業原料、白蠟、月牌燒鹼、美貨燒鹼、美貨純鹼、頭號白油（每磅）、美貨N松香、美貨小蘇打、三角牌甘油、保險粉、美貨司的令、漂粉精、紅礬鈉、紅礬鉀（粉）、黃凡士林、白凡士林、世帽牌烤膠、硫化鹼、樹膠、椰子油、蘇氟粉、●木材（單位千）、一丈建板每丈、五分松板鋸方、八尺介方坦戶板、紅星二分紅柳、紅星四分松板、紅星四分箱坯、雙錢二分柳介丈、普通柳安每尺、洋松方子尺、洋松片子尺、杉木大條尺、杉木小條尺、本松片每尺、柚木（尺）、檜木（尺）、柳安三夾板塊、本松三夾板塊、（以上同行自車價）、●橡膠、橡皮（紅）、雙錢三輪胎、四力三輪胎、又自由車胎、又人力車、雙錢又、又28寸自由、以上內外胎每副價 [illegible]

●紐約棉市（四月十六日）

月份	價格
米特林現貨	×三六．三三
五月份	×三七．兒
七月份	×三六．四五
十月份	×三三．四
十二月份	×三三．四
一九四九年三月份	×三三．六
五月份	×三一．六
七月份	×三一．三

●孟買棉市

月份	價格
一九四八年五月	×六六六．〇〇
又七月期	×六六六．〇〇
又九月期	×六六三．〇〇

華新呢絨公司
大廉價
貨比人高 價較衆廉
各貨自七折至九折
棋盤街五馬路口

立信校友公鑒
本屆校友日聯歡會定四月十八日下午一時在徐家滙本校舉行，陳董事長其采潘校長序倫均蒞臨，備有餘興節目，盼各單位應屆校友來參加，乘法商（22）路公共汽車或公用局（5）路有軌電車至終點。上午十一時在寧波路錢業俱樂部舉行公共汽車專車接送至校，參加者17日前電九七六六九立信聚餐會甘君。

交通部核准 南洋無線電校
南京東路 中正中路384470號第一院 52號第二院
交通無綫電學校招生
招（開學）四月廿日（程度）中學肄業或同等學歷（試）四月二十（訓練）出路：應屆畢業生服務於海陸空軍郵政交通各機關，全國各公私營公司，應屆校友專門學校，內有之國美國GRAY自動機訓練班生，入交通部航空公司各台服務千人（隨到）少數餘額
本校應屆畢業生服務於海陸空軍郵政及電信機關遍全國，茲應國家需才特招訓機務員及報務員名額不限，隨收插班生，校址中正東路七五六弄十一號大世界北對面

恭請惠臨評覽
李信伯畫展
地址：南京路中國國貨公司二樓中國藝苑
日期：四月十七日起至廿三日止
李祖韓 張大千 沈尹默 吳湖帆 鄭午昌 劉海粟 許士騏 同啓

一品圖
彩色綺麗綢
彩色綺麗紗
彩色花麻紗
永不退色
中國首創
達豐染織股份有限公司出品
總發行所 上海寧波路三四九號 電話九三二一五

新到● ●
時新衣料
名媛貴淑 愛穿惠羅衣料
本公司新由美國運到大批印花綢印花紗一九四八年最新出品質地優良花色別緻爲海上第一次發現新式衣料務請各界仕女早臨選購爲幸
惠羅公司
南京東路四川路口

農商銀行
上海分行：河南中路三〇九號 電話九二五〇一
辦事處：常熟路一五八號 電話七五〇九六
舉辦星期優利存款
百萬開戶 隨時可存 月息一角一分 手續簡便

兒童齒科醫院
主治科目 成人部 口腔外科，鑲補，保存科
兒童部 矯正科
地址：林森中路542弄（巴黎戲院東首）11號
時間：上午九至十二時 下午二至六時
星期日：照常
電話：八七六九二
院長：留日齒科學士 陳朝政牙醫師

上海市文具儀器業同業公會批發組會員
新華書局鋼筆批發
大量批發★薄利傾銷
38萬	02新華金筆每打	160萬	犀牌福金筆每打
100萬	03泰山金筆每打	80萬	51新華金筆每打
82萬	303美亞金筆每打	169萬	吉士夾金筆每打
100萬	勵志銘金筆每打	132萬	文士夾金筆每打
山東中路一六〇號 電話九四六一一

出外旅行不可不備
雨衣
A.D.K. RAINCOAT
FAST COLOUR 風雨日晒 永不退色
總發行所－上海成都路四六四號南京西路口 支店－林森中路九〇三號國泰戲院西 南京發行所＝太平路五〇三號楊公井口

田徑·足球 本市代表產生
男女田徑選手五十四名· ·足球隊陣容已正式發表

本市田徑選手業於日前選拔完竣，定於今日（十八日）下午二時，假陝西南路市體育館召集全體選手，舉行座談會，並辦理註冊手續，當選各選手須隨帶私章及二吋半身照片三張，準時出席，並悉每星期二四下午四時至六時，及星期六下午二時起，舉辦集中訓練，地點借市體育場。

女子：馬申妹，朱錦環，吳韻柔，李家嬌，謝靈健，奚雲娟，謝瀛怡，石宗蘭，竇到，沈啟誠，陳瀛霞，周秀珍，張宇坤，周莉芬，趙梅芳，沒愛玉，何秀娟，飼競毅，譚蓮芬。

男子：王松濤，容承彪，李廷徽，厲武定，周元雄，林秀峰，沈國傑，張遠昌，吳仲海，林燦然，萬金生，王南村，李俊中，林如日，仲巍飛，王中麟，陳劍華，張根生，泰明達，陳榮穗，陳世璋，談濤，孫學澎，田友三，陳謀迥，鄭最遠，陸鶴瞭，孫國忠，孫海濤，陸青迪，蔣寶璘，張引，楊保綱，孫斐，鄭德耀。

競走表演：談榮生，周如泉。（大會規定每單位二人爲限）

足球隊陣容 東華作主體

根據本屆聯賽成績提名，已於日昨開會決定。本市參加全運足球隊，經足球委員會決定。惟因青白青全隊及青白白一部份隊員，已代表陸軍單位，鐵路全體復代表杭州出席浙省預選，故此次發表之陣容內，以東華會隊員作爲主體，占十四席，其餘以體德四人，及同濟一人補之。

徐福生（體德） 陳家鵠（東華） 賈佑文（體德） 成（同濟） 張林根（東華） 錢長榮（東華） 翁友仁（東華） 於洽興（東華） 孫錦順（東華） 韓龍楨（東華） 夏鴻先（東華） 賈幼良（東華） 劉隆籌（體德） 丁世楷（東華）

隊長：孫錦順

漢魯選手人數決定

【本報漢口十七日電】漢市出席全運會選手，業已選定裴濟等三十名，全部名單，日內寄滬註冊。

【中央社濟南十七日電】魯省參加全運選手，經省府決定共四項，男女選手廿五人。

蘇省選手定二十一名

【本報鎮江十七日電】省預選會今已閉幕，參加全運會選手，業經選委會決定計男子籃球：（二區）吳錦文，（另參加二百公尺四百公尺徑賽）盛本崇，張志君，（另參加百公尺徑賽跳遠三級跳）蔣國平，李祖德，李方騰，熊敏如。（五區）梁文華，陳國棟，王文球等十人。女子籃球：（二區）史張華，蔣銘勳，鄭荷芳，王珍寶，路銘芳，金晉，殷淑芳，（一區）許凌雲，朱友蘭（四區）韓淬成，蔣民等十一人，全部選手名單，定十八日寄全運會報名。

東北九省三市選手正式向大會註冊
錦州市要求准予另行登記

東北九省三市參加全運會之選手，昨已正式向大會註冊，計共七十三人，男子五十九，女子十四，另職員十四人，參加項目分列爲：男子田徑（遼寧），女子田徑（嫩江），足球（大連市），籃球（瀋陽哈爾濱二組），排球（吉林），乒乓（松江，遼北，合江，興安四組），女子排球（安東），女子乒乓（黑龍江）。

又大會昨接錦州市當局來電稱：東北九省在瀋陽舉行選拔賽時，錦州選手因交通受阻，未能前往參加，故當請大會要求准予另行登記，報名參加，其參加項目爲徑賽二百公尺，八百公尺，一千五百公尺四項，接力賽及乒乓，參加選手之名單亦已開來，至大會方面，是否准其報名參加，現正在考慮中。

器械預選 今日下午舉行

本市參加第七屆全國運動會器械預選，定今日下午二時，在江灣市中心區市立體育場大體育館內舉行，報名各選手限於本日下午二時前，至大體育館報到，選拔委員會已推聘專家五人担任裁判。

川選手人數決定

【中央社成都十七日電】川省參加全運會選手已選拔二十名，男子組十三人，女子組四人，國術二人，參加舉重之楊秀遠可挺舉二四〇磅，推舉一七五磅，抓舉二〇〇磅。

西安預選成績平平

【本報西安十七日電】全運會西安市預選會，今日舉行，項目依限田徑賽，成績平平，將選五名飛滬參加。

粵省足球隊名單決定

【本報廣州十七日電】粵省參加全運選手，頃已全部選出，今（十七）起再度分批測驗，並一律集中訓練，其中較有希望者爲代表粵之足球隊，名單如下：蘇資臘，馬家寶，劉泉溢，林啟泉，黃定國，黎懷德，陸宗漢，饒遜澄，黃金中，楊敬緊，張榮禮，陳容，胡升平，熊超生，潘永。

今日足球賽

央航—努力（乙組決）十時半逸園

鐵路—萬里（市長杯）十時正中一

陳碧英女跳遠成績超過五米
閩籃排球隊自費參加全運

【本報福州十七日電】閩出席全運選手，刻已集中訓練，總領隊係廈大體育主任兼文潮，總幹事教廳林蔭南，指導員計有翁秉烈等多人，連日隊員技術銳進，陳碧英女子跳遠，昨超過五米，全運冠軍當有厚望。另廈門女籃球隊，晉江籃球隊，林森排球隊，決自費參加全運，省會體育界一致贊揚。

非僑胞選手團 二代表抵滬

非島華僑出席全運選手，泰半業已決定，不日即可離菲返國。該代表團田徑教練陳敬賢，游泳管理蔡譚，爲謀代表團來滬後的食宿等事項先事接洽，特於昨日由馬尼拉搭乘中航機來滬，於下午三時抵達龍華機場。本市田徑選拔委員會主席沈昆南代表全運總幹事郝更生，及華僑協會林朝聘代表柳旭東，晉江同鄉蔡通科等，均往機場迎接。陳氏下機後即下榻金門飯店，當晚並向全運籌備委員會報到。據陳氏稱：菲島僑胞選手團，決於本月底回國，此行將有足球，男子田徑，游泳，以及水球表演，男女籃球等代表，全部選手將達四十餘人云。茲將菲島僑胞出席全運會各單位領隊名單，抄誌於後：名譽總領隊李濟彩，李世偉，總領隊林珠光，籃球領隊李安泰，游泳領隊黃念順，田徑領隊上官世偉。

網球選拔賽 今日單打決賽

本市參加全運網球隊陣容，業經正式決定，選拔賽除雙打已於前日決賽外，單打亦定於今日下午三時在上海會球場舉行決賽，由李國璠周冠軍爭奪冠軍名位，裁判侯大年。

▲昨日複賽結果

李國璠 六—四 六—二 三—六 六—四 陳亦

周冠軍 六—〇 六—二 六—四 蔡國基

輜汽隊自蘇赴京 參加聯勤運動會

【本報蘇州十七日電】駐蘇輜重兵汽車教導團王士選團長，係著名籃球健將，曾組成輜汽十六團籃球隊，名震全國，頃悉王氏已率其所部隊員晉京，參加聯勤總部運動會。

滬十六院校英語賽
昨日在青年會舉行 上醫王揚榮獲冠軍

【本報訊】上海市專科以上學校英語演說競賽，於四月十七日在青年會大禮堂舉行，到復旦等十六院校參賽學生，聘約翰大學涂羽卿校長主席，英總領事慕德，美總領事簡博德，新聞處主任潑理曼，及朱實賢，蔡秀等担任評判，均出席參加。評判結果：第一名王揚（上海醫學院），第二名梁雅禮，（滬江大學）第三名夏鴻發，（立信會計）第四名黃崧林，（暨南大學）趙文俊（東吳大學）第五名權化玲，（復旦大學）。並由滋美女士致贈英語演說勝利者獎品。

檢討教育 中國教育學會主持 邀請國大代表參加

【本報南京十七日電】中國教育學會舉辦之教育檢討會，定十八日在金陵女子大學開會。參加人員，除在京會員外，並邀請教育界國大代表全體參加，分討論十年來教育得失，及今後教育改進方法。

遼北省教育廳在瀋籌設臨中

【本報瀋陽十七日電】遼北省教育廳以該省流亡學生日衆，特在瀋籌設臨時中學一所，收容學生一千五百人。

平協和醫學院長鄭重否認遷榕說

【本報北平十七日電】協和醫院定五一開幕將遷榕。據稱：此訊可能因濟甯醫學院院長李宗恩，昨鄭重否認該院一部學生，以當局緊張撤京，引起推測。又協和醫院部份，已整理就緒，定五一開幕，三日開始門診。

台教育參觀團離平赴青參觀

【本報北平十七日電】台教育參觀團，昨午離平飛青島參觀，然後由海道去滬返台。

華西大學校長飛京

【本報重慶十七日電】華西大學校長張凌高，明由渝飛京。

劉參事啓程返京 正大明日復課

【本報南昌十七日電】正大學潮，經教部參事劉英士及校長林一民勸導，學生各系級代表會十七日午決定下週一復課。林校長擬再赴京出席國大，劉參事十八日返京。

武大自費學生要求公費待遇

【本報漢口十七日電】武大自費學生二百餘人，爲爭取公費待遇，今午在校內舉行飢餓遊行。

蓉學潮被捕學生川高院特庭審訊

【本報成都十七日電】蓉學潮，經王陵基黃季陸會商善後，已恢復常態。九日被捕學生，由川高等法院組特別法庭審訊。川大學生黃文剛多人，今公開發表懺悔書，述□被動鬧潮經過。

全市民校書法賽 評判結果昨揭曉

【本報訊】上海市教育局，昨日下午二時，假梵王渡中學舉行全市民衆學校書法競賽，市立各民校及實驗民校等一百三十六校學生，參加競賽，評判結果：（甲）高級組：第一名蔣敬堯（二十民校），第二名支聞桂（六三民校），第三名丁建榮（七五民校），第四名趙雄（五八民校），第五名王其俊（二一民校），第六名楊紹良（一〇一民校）第七名嚴英傑（一五〇民校），第八名江宏謨（一二四民校），第九名何玉水（二七民校），第十名倪定華（實驗民校）。（乙）初級組：第一名王春林（一〇四民校），第二名錢雅敏（九一民校），第三名姚恒松（八七民校），第四名郭成君（一〇民校），第五名陳汝珍（三三民校），第六名朱志芳（一二一民校），第七名童慕蓮（一五〇民校），第八名朱德榮（六四民校），第九名孫志文（五八民校），第十名趙鴻枝（一九民校）。

立信慶祝校友日

【本報訊】立信會計專科學校，定今日爲校友日，徐虹路柿子灣校本部全日舉行春季運動會，招待各地校友回校參觀，下午敦請陳其采董事長訓話，及徵募友會址基金總揭曉。

交大教授討論加强英語教學

【本報訊】交通大學英語科教授，日前就加强教學效率問題，集會作三小時之討論，一致主張以後入學試驗於英語一學科，逐漸提高學生錄取標準。至在校學生平時除閱讀之外，並提倡利用電化教育，訓練學生聽與講之能力。

我國留學生參觀英古宮

【英國新聞處倫敦十七日電】中國，荷印，與馬來亞等地留英學生，十五日參觀英國最古王宮之一「溫莎宮」，並在聖喬治教堂中見成列之爵士勳旗與故王故后陵寢。

復旦史地系學辦 中國名勝照片展 爲籌募學術講座基金

【本報訊】復旦大學史地系，爲籌募學術講座基金，將學辦中國各地名勝及風俗人情照片展覽，計已收集三峽，泰山，大明湖，西湖，景德鎮製磁，雲南及東北人民生活等珍貴照片千餘張，分別由該系學生詳加說明。展覽期間，並發行展覽特刊。

穗各大學教授 今成立聯誼會

【本報廣州十七日電】穗市公私立各大學教授聯誼會，經月來籌組，頃已定十八日成立，參加教授二百餘名。

教育簡訊

▲暨大教育系畢業班教育參觀團在京勾留四天，於十六日返滬。

▲本市兒童圖書館籌辦之兒童科學作品展覽會，今日爲展覽第二日，不收門票，歡迎參觀。

▲市立斯盛國民學校，昨（十七）日舉行自然科學演示，教材爲電報原理之說明。

社會服務

讀者諮詢 法律釋疑

越俎代府買賣婚姻 青梅竹馬兩小鍾情

▲陸紫山問 我是貴報的一個小讀者，今有一事，特來麻煩，就是我在去年的春間（即十七歲時）由親戚介紹來申習業，二月後接到家信，說已代我訂了親事，當時因被迫來申，沒有相當職業，免得人家說長道短，雖然我心裏不願意，但嘴上並未拒絕，最近又接家中來函，準備明年舉行結婚，但在我早有了情人，自小就和她兄妹相稱，在父母面前，從未提及，現有法律問題數則，請您在「社會服務」裏解答：㈠在未成人之前，由父母所定之婚約，未得本人同意，是否有效？㈡假使對方不肯解除此種婚約，如何對付？㈢婚約解除後，可否由自己擇定配偶，舉行結婚？

（黃蘭蓀律師答）㈠未成年人由父母代訂之婚約，不必經未成年之同意，該項婚約依法有效。㈡如果對方不肯解除婚約，可拒絕結婚。㈢婚約解除後，俟成年後，當可自由選擇，否則仍應得父母之同意方爲合法。

申電信問答

•上海電信局主答•

（旅客林一飛君問）本人經常往來上海福州之間，商務忙碌，因在滬未設申莊，拍發電報必需親來，殊感不便，擬請擴充碼頭設立代辦所，以利商旅爲荷。

（答）各碼頭設立代辦所，本局早在籌劃中，現已洽准招商局分別於第一，二，三，各碼頭試辦營業處收受電報，閣下可就近拍發，並盼惠賜高見，以利改進。

（金陵東路公和祥問）去報紙採取困難，請予補救改善。

（答）關於去報紙，本局會加精密統計，每日之發出數 [illegible]

華豐造紙股份有限公司召集第八屆股東臨時會公告（增資完成）

本公司經卅六年十月十二日股東臨時會議決項估固定資產升值爲國幣三十九億八千萬元，現金增資國幣十億元通同原有資本二千萬元合爲股本總額國幣五十億元業經辦理收繳完成三十六年度決算亦經辦理完竣茲經第三十六次董事會議決定於卅七年四月廿八日下午二時假座上海江西中路一百八十號都城飯店合併舉行第八屆股東臨時會報告增資完成經過修改公司章程改選董監並報告卅六年度收支賬略及業務狀況暨討論再行增資問題以及其他重要事項屆時務希各股東準時蒞會或委託代表出席共策進行是所至企自本日起遵章暫停股票過戶

董事會啓 三十七年三月十八日

上海華商電氣股份有限公司召集股東常會通告

本公司定於四月廿八日下午二時假座中正東路浦東同鄉會召開第二十三屆股東常會報告三十六年度帳略並選舉董監事如有變更請即檢原印鑑向本公司改正再本公司股票在開會日前一個月內停止過戶除另函通知外特此通告

亨達利鐘表行股份有限公司召開股東常會通告

茲定於五月十六日（星期日）下午二時假座南京東路本公司召開股東常會報告三十六年度營業狀況決算賬略決定盈餘分配案並依章改選董監事屆時務希各股東準時出席或委託代表參加特此通告自即日起至股東常會終了日止暫停股票過戶

董事會啓

蘇州電氣股份有限公司召開第二十屆股東常會公告

茲定於四月三十日在蘇州本公司召開第二十屆股東常會報告三十六年度營業狀況收支賬略及盈餘分配並選舉董監事屆時務希各股東準時出席自即日起至開會日止停止過戶除另函外特此公告

董事會啓 四月十六日

和新紗廠股份有限公司召開第二屆股東常會公告

茲定於五月十七日下午三時在上海中正東路一二〇號二樓本公司召開第二屆股東常會報告三十六年度營業狀況收支賬略並討論分配及增加資本等案各股東準時出席再本公司自即日起至開會日止停止過戶除另函外特此公告

董事會啓 三十七年四月十七日

達豐染織股份有限公司召集股東臨時會公告

茲經董事會議決定於四月廿九日下午二時假座南京西路康樂酒家召開股東臨時會報告重要事項並討論重要事項務希准時出席與會自四月五日起至開會日止停止股票過戶除另函通知外特此公告

董事會啓

中紡紗廠股份有限公司召集股東臨時會公告

茲經董事會議決定於四月十九日上午十時假座南京西路康樂酒家召開股東臨時會報告三十六年度決算賬略並討論重要事項務希准時出席與會自四月五日起至開會日止停止股票過戶除另函通知外特此公告

董事會啓

天祥實業股份有限公司顧禎祥啓事

茲遺失本人常用顧祥二字陽文篆章一只即日起另換新章舊章作廢特此登報聲明 三十七，四，十七

馬白中畫展

日期：四月十八日至廿四日止 地址：河南中路三三六號九華堂寶記二樓藝海樓書室

新專書

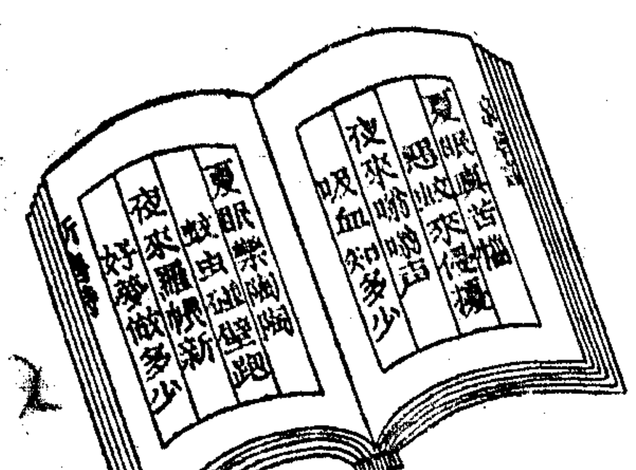

上海惟于公司

家庭必備 克滅殺 強力殺蟲粉劑

上海英商卜內門洋碱有限公司發行 各大公司藥房及洋廣貨物號均有出售

大康商業銀行 短期存款
期限 自五天起 利息 最低二角
一百萬元 即可存儲
行址：寧波路一二二號 電話：一一七四四

廉美零料 大量出籠
麻紗花布 花色繁多 嗶嘰直貢 價格便宜 府綢色布 經濟實惠
美國藍布 每尺三萬元
中綢布莊 四馬路中381—5號 Tel.90740

美容
雀斑藥 狐臭藥 黑痣藥 生毛藥 白膚素 面刺藥
大和西藥行經理 上海西藏中路漢口路口轉角

分類廣告 招尋 尋人 待領 聘請 特別護士 根樂士

吳天興商行 高價徵求 TEL.61374
鈔幣 徵求
待聘 教師學生注意
精華商行 高價徵求 電話78767
六合公司 高價徵求 林森中路468 電話82662
賽璐珞 慶影片 酒精 樟腦 阿司匹林
協華西藥行
光華西藥行
中振大藥房
久安西藥行
萬利西藥行
模範婦女補習學校 招生
無綫電
出租
新建獨立高尚花園空洋房出售
名貴
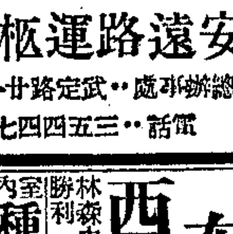
風琴

雪雲裁縫公司時裝 牛價
大華集團結婚 T34733
安遠運路樞紐所
黑人白毛巾 品質雙料 久用不壞
電冰箱 修理保險 大陸製造廠
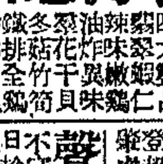
麻膠布 西裝
鴻運記 82100
羅德記 電83337
馬泳記
汽車 車輛出讓
大順織染公司
聲明 遺失 遺作 出售 急讓
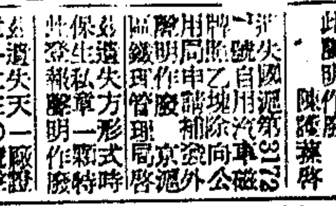
自由車 華美車行
鳴謝 腎病專科 古法運氣
陳柏年專治 腎虧遺精
花柳 梅毒 姜偉良 白濁 下疳
包皮 專割
朱少雲 特製痲瘋丸
狐臭 楊方銓 負責根治

每周畫刊

第十七期

本報攝影室主編

本刊每逢星期日出版

净慈禪寺

保叔塔

南[illegible]館

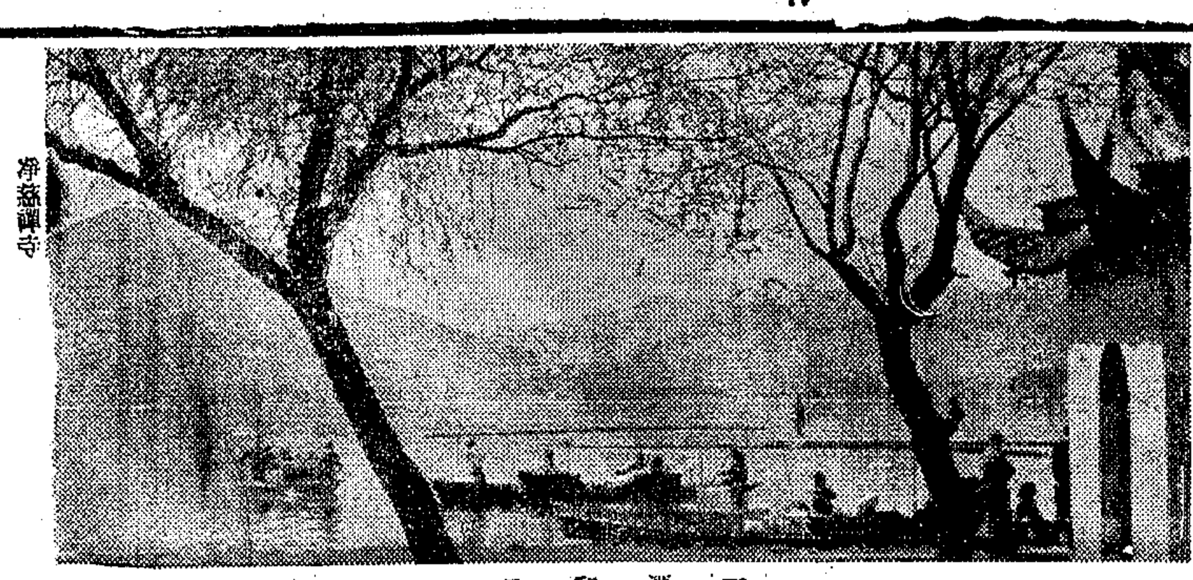

三潭印月

★西子春色★

霽麗風和，雷峯日暖，這寧靜的湖山正在向各方招喚！

倦怠於塵囂的人們來歸了，一批又一批。他們讚頌湖波的柔靜，他們也神往堤柳的新綠，憑弔岳武穆，悼念蘇小小；登巔澗底，溪畔泉邊，片刻放眼，換到的是愉快？抑是舒適？是心底的溫存？沒有一個人能道出春深西子存在於他心頭的誘惑！

在湖邊，那霧籠的長隄，柳林深處的燈火，那遼闊的霽天，悠長靜寂的塔影，曾寄托了幾許遊人的懷念！自然所賦予西湖的風姿太深淳了，何況又是暮春三月！

流連吧！長使西子秀色跟隨你的記憶！這原是一段如何可貴的記憶啊！（本報記者俞創碩攝）

平湖秋月

曲橋倒影

湖心亭

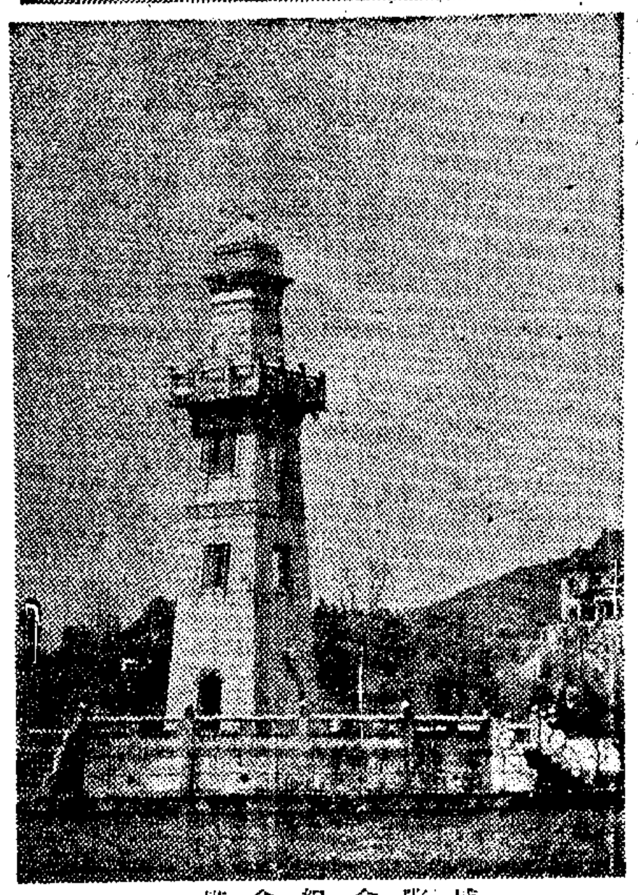

博覽會紀念塔

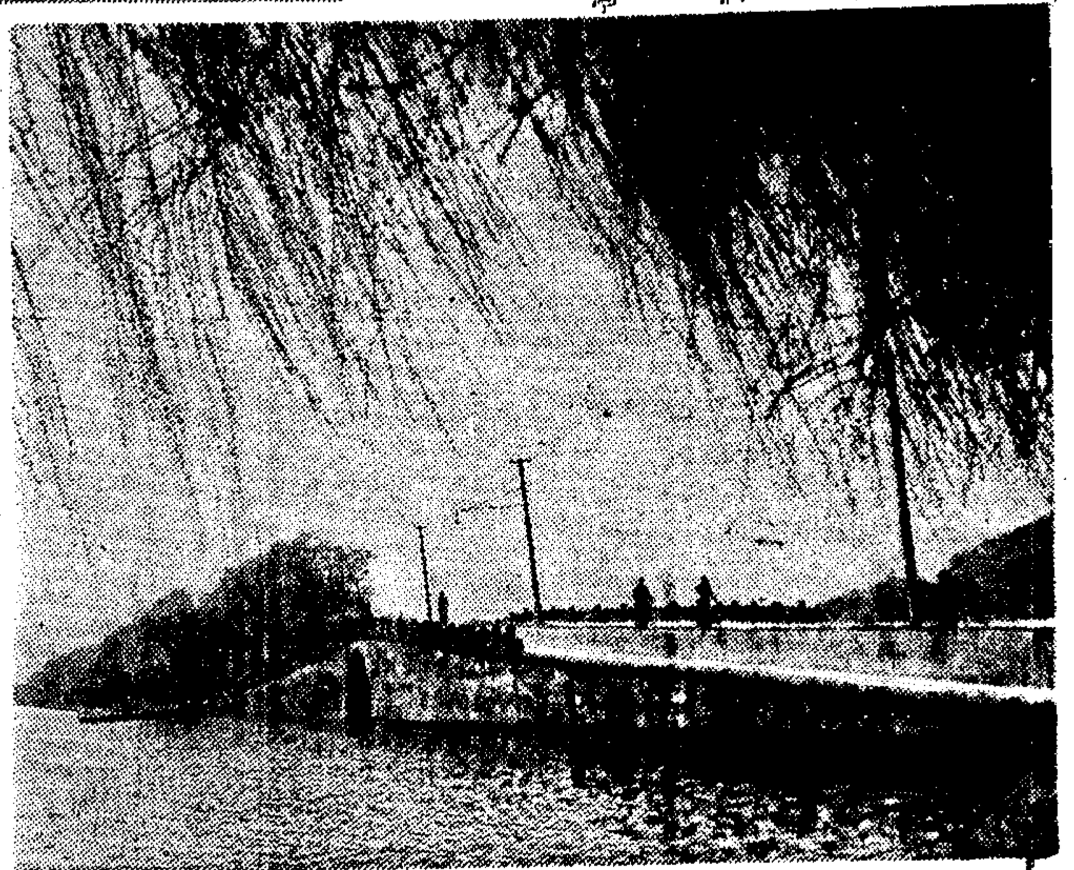

斷橋

中國大戲院 訂座電話 97177 93072 祗有今天日夜二場

今天日戲（星期日）（最後）（機會） 閻世善 盜仙草 李克昌 小三子 張世武 斬華雄 虎牢關 袁世海 葉盛蘭 黃元慶 （呂）（布）戰濮陽 盧元義 馬盛龍 馬連良（薛保） 張君秋 呂媛 全本三娘教子（機房訓·薛官勸·大團圓）

今天夜戲（特別）（精彩）（紀念） 閻世善 大泗洲城 芙蓉草 張君秋 江世玉 （二本）虹霓關 黃元慶 袁世海 張君秋 馬連良 葉盛蘭 馬富祿 馬盛龍 全部 美人計 甘露寺 龍鳳呈祥

‥下期浩大新角陣容‥ 李萬春 童葆苓

天蟾舞台 發揚國粹藝術 演奏標準平劇 上午十時開始售票

梅蘭芳 楊寶森

今天夜戲 班世超 盜仙草 宋遇春 高盛麟 陳福… 鐵籠山 李少春 姜妙香 陳永玲 梅蘭芳 楊寶森 魏蓮芳 茹富蕙 王少亭 三擊掌（趕）三關（武）家坡（銀）空山（大）登殿 紅鬃烈馬

明天夜戲 班世超 搖錢樹 楊盛春 張盛利 連環陣 王泉奎 洪羊洞 楊寶森 茹富蕙 哈寶山 姜妙香 俞振飛 梅蘭芳 販馬記

電影院出讓 有鼎某頭輪影院之全部傢俱營業權承租出讓 函告金口三路十三號張君洽

天津國醫函授學院 招生 簡章函索 寄天津十區

袖珍強力感傳 電療器 耳聾補聽器 健腦器 上海（9）路江西（斜橋弄）二四號 上海理療器械行

蘭心 電話70414 今天日夜兩場 日場一時 夜場八時45 明天休息 後天照常演出 滿座 大團圓 石揮 穆宏 史原 韓非 白穆 張伐 （衛）禹 （凌）之浩 莫愁 林彬 沈浩 （黃）宗英 汪漪 沙莉 戴耘 （馮）繼雄 （劉）小滬 中國演劇社成立二週年紀念第六次大公演

上海同仁輔元堂鳴謝捐款

[illegible]

至中銀行 定期存款

存數 一百萬起 利率 月息二角 日期 自七天起

到期憑單支取，並可通訊轉期

短期存款利息優厚存取便利歡迎開戶

地址：寧波路一四四號 電話：一一九六九 一一六九○

請採用 飛龍牌防雨布 品質精良 均所歡迎 零躉購

共舞台 榮記 電話 八五八八九 八四八○八 今夜隆重獻演 連日狂滿 千祈早降 天天場場 苦是苦得來 哭是哭煞快

金剛大王 曠世罕見 無朋之碩 生吞牛馬 當場表演

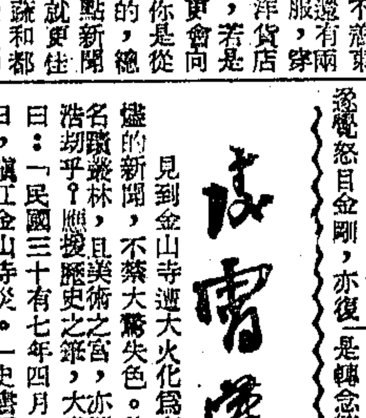

二本 蜀山劍俠傳

一首絕命曲 聲淚俱下

個個都是光頭

大舞台 電話90200 92020 今夜獻演 空中飛人

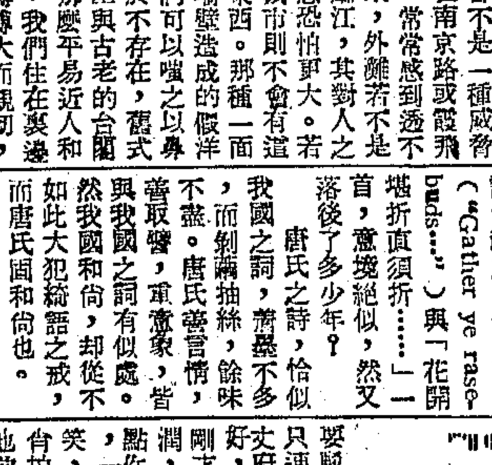

誘秘春窟 今天星期日戲各界再三煩請務演早臨

唯一代表傑作 露寺 荊州 （甘）（迴） 周瑜 歸天 兩將軍 鐵公雞

小城 自由談

·白永·

雖然住在大城市，却永遠在模仿着小城，也許這正是配合了所謂「小資產階級」乎？自己也莫明其妙。

我也實在佩服那些運籌帷幄的巨商大賈，他們的頭腦整天在金鈔上打算盤而不疲乏，這的確是一種修養。若說忍耐，這也未嘗不可算是其一。近來我看某一方型刊物上的卡通，把商人描得肚皮大而頭腦奇小，作家描得頭奇大而腹部甚縮，其實這是不對的，生意人頭腦可謂最發達，作家才是沒有頭腦，我們仿效孟子一句話，「堯舜豈無所用其心哉，亦不用於耕耳！」「作家豈無所用其心哉，亦不用於錢耳。」可是不用於錢，就等於無所用心，因爲沒有錢就沒有一切！

在大都市衝來撞去，總出不了這些勢力的樊籠，不必走在大馬路行人道上才有被大卡車軋死的危險，即使是閉門而坐，也有被軋死的可能，雖然軀殼不被軋，精神血汗總是在被人軋也。

陶彭澤的詩：「一去三十年，久在樊籠裏，復得返自然，」這意思說得多眞切，然而我們却沒有那個在山林看雲海，或看飛鳥的草廬，主要也還是因爲我們所入的塵網不深，未能由五斗米升至二千石，在名勝之區租一別墅。所以五柳先生在我們眼中還是奢侈之至，即使都是小布爾喬亞，他也是佼佼者了。有了那麼一所門前有五柳樹，屋後有桑榆，屋前有桃李，有犬吠有雞鳴的宅第，又何必汲汲五斗米？何況還有五十畝種秫之田，可以大吃老酒呢？

意識上是布爾喬亞，事實在財產上乃眞正的普羅之我們，這個歲月眞正弄得透頂，左右作人難，所以我只有覺得從罪惡的大都市逃避了好，若果眞有世外桃源的話，恐怕「欣然規往」的萬萬不止我一個。

人都是有些自我膨脹的，大都市給我們的却只有壓迫，不但大腹便便的大亨是每個人的閻羅王，就是那十層以上的遮暗天日的高樓，對我們又何嘗不是一種威脅？走在南京路或霞飛路等，常常感到透不過氣來，外灘若不是一面臨江，其對人之脅迫感恐怕更大。若在小城市則不會有這些怪東西。那種一面泥土牆壁造成的假洋樓我們可以嗤之以鼻，等於不存在，舊式的平屋與古老的台閣又是那麼平易近人和弘敞，我們住在裏邊只覺得博大而親切，種種都有一般溫暖的勁兒，雖則那板壁沒有水門汀不透風。走到大街上更可以前後無所禁忌，用不着東張西望，你總還有兩件體面些的衣服，穿起來就可以使洋貨店老板對你起敬，若是竇蕃報的地方更會向你搭訕，聽說你是從上海或南京來的，總該帶給他們一點新聞罷？若有市集就更佳，鄉下人的菜蔬和都市的花洋布，賤價的化妝品在交換，張宗子在「西湖香市」中所寫的「士女閑都，不勝其村妝野婦之喬畫，鼎彝光怪，不勝其泥人竹馬之行情」，頗能道出一種泥土氣的繁華。而且鄉下又根本沒有令人作嘔的翩雅士女，與百無一用的常識精華，到是那些健康而簡單的人情，給我們若干啓示與教訓。假使中國還有文化的話，想必該當在這裏，而不在跳舞場與會樂里之類，這乃是一點民族的元氣，——被大都市吸乾了殘存的一點元氣，你不是看到學者們在提倡鄉土還原論了嗎？我不會說什麼理論，只是直覺的感到小城市比大都市好，你以爲如何？

花落

·公平·

枕上聞雨聲瀟瀟，推紙窗視之，庭前櫻花零落且盡，殘瓣繽紛如茵，因憶晏元獻「無可奈何花落去」之句。按歐陽修歸田錄云：「晏元獻公以文章名譽，少年居富貴，性豪俊，所至延賓客，一時名士多出其門。罷樞密副使，爲南京留守，時年三十八，幕下王琪張亢最爲上客。」王琪（君玉）即以「似曾相識燕歸來」之對受知於元獻者也。元獻三十八歲時，當爲宋仁宗天聖六年，西曆一○二八年。衡之西史，尙在諾曼地人侵英（Norman Conquest 1066）前三十八年，此時英國文人有錦心綉口如元獻者乎？

英國十七世紀玄秘詩派諸作，看似艱澀，細味之却覺纏綿蘊藉。唐氏（Donne）之外，海立克（Herrick）亦不惡。海詩「給處女們」首闋（"Gather ye rose-buds..."）與「花開堪折直須折……」一首，意境絕似，然又落後了多少年？

唐氏之詩，恰似我國之詞，精鏨不多，而剝繭抽絲，餘味不盡。唐氏嘗言情，嘗取譬，重意象，皆與我國之詞有似處。然我國和尙，却從不如此大犯綺語之戒，而唐氏固和尙也。

因又想到方外人偸情。余極愛蘇曼殊記「思凡」一折文字之美，寫小尼姑不耐靑燈寂寞，恚罵泥目金剛，亦復念情脈脈，此眞空即是色矣。然「下山」即儈俗可厭，與「思凡」筆墨適不相伴，不知何故。至西洋文學中寫方外人偸情者，則實以白朗寧之「李波·李比師兄」（Fra Lippo Lippi）一詩最佳，李比和尙固確曾有其人，以畫馳名，而白朗寧乃於數百年後，以纏藉瀟灑之筆，獨寫其偸情一節，絕佳，亦富音節之美也。

余在昆明時，輒與燕卜蓀教授泛舟滇池，一日，燕先生與余皆薄醉，在舟中竟以白朗寧與密爾頓之優劣而大爭鬧。燕先生，當代英國之詩人也，好飲酒，不修邊幅，而讀書極多，過目不忘。是日，乃于滇池中高吟密爾頓失樂園達一百餘行，以見密爾頓之佳，當其時余適嘗白朗寧之有情致，而嫌密爾頓之重滯。然燕先生固爲一極有意思之人，若余綳密爾頓之美而短白朗寧者，彼必又引出大段白朗寧來示威矣。事後，余乃撰一長文，仍揚白朗寧而抑密爾頓如故，以呈燕先生，竟亦頗承讚賞。前聞胡適之先生云：燕先生結婚了，且已返北大任教。今日見報，此大教授有龍鍾之舉，燕先生大可偸閒暢飲幾日，僕不是南京白乾，價不昂而質甚美也。

燒飯

·碩甫·

凡是煮飯的，大概不寫文章，而寫文章的，也許用不到身親煮飯這一類瑣事。因此，筆者撰寫這篇小文，心頭別有一番滋味，可以說是一件平凡而頗偶然的小事。

記得我在二十九歲的那一年，才開始學習煮飯。那時我和一位陳君，同住在某公司附設的宿舍內。某樓下就是某某記廚房，點菜很方便，可是它祇供給菜而沒有飯。起初我們總是打發茶房到馬路對過東廣東伙食店去買「白飯」，後來茶房一度請假回去，後來他的打雜工作又比以前忙碌，分不出身來。我和陳君就合買了一個風爐和飯鍋，自然還買了一些米，就這樣嘗試着自己煮飯來吃。

最初的成績很不好。不是沒有煮熟，就因爲太性急，時時將鍋子揭開來看，水蒸氣給逃跑出來，結果飯却煮焦了。

米中所加的水，也有一定分寸。加得太多，固然稀爛的不能適口，加得太少，煮熟後也不免過硬，難以下咽。這裏有一個訣巧，大約在米的上面，加了約食指第一節深淺的水就可煮得軟硬適中了。

附帶可以一提的，在鍋子中放多少米，也是一個小問題。通常以大半鍋爲宜，因爲米是有漲性的，盛得太滿，煮熟後，就要從鍋中漲到外邊來，鍋子本身就無法容納了。我嘗在好萊塢某劇中，見到某女主角在煤汽爐上煮飯，想必米放得太多的關係，煮熟後，接連從鍋子中湧了出來，滿地狼藉不堪。自然是很糟而且也很窘的。

最近，我已用不到自己下廚煮飯。可是我很服膺常親小勞的這句養身格言。偶然興起，頗以煮飯爲消遣的一道。在不懂得煮飯以前，彷彿是一件難事，煮了一二次後，就覺得這是一樁很簡單的工作。我想在都市中的人，玩膩了打牌，跳舞與看戲之餘，嘗試煮飯，也是一項有趣的小經驗。獨身漢更能省去不少上飯店的開支，不失爲一項額外收穫呢。

全世界最奇怪的旅店

·鶴孫·

全世界最奇怪的旅店，在天津市的「三不管」。在北方，不比南方人可以多夜露宿而不致一定凍死，爲了保全人的生命，乃應運產生了一種旅店，那是百分之百的「旅」店，專供住宿，白天不能就的。其設備爲破爛大屋一間，沿牆根挖穴數十，約可容人，旅客來投宿，便把身子倒裝在穴內，僅把頭部露在外面，旁立睜計持鏟而待，客已入穴，便立刻鏟一鏟沙使客人的項部掩蓋住。原來地下層是夏涼冬暖的，在北方的地下室當然不是石地而是土地，冬天可不生爐子而不感寒冽，如此一來，頭以下密封在洞內，至少不至凍死了。人類眞是彈性的動物，無論如何赤貧，會想出辦法。有被有褥而不生火取暖睡眠的，在北中國仍然無法，故北方有檢煤核的老太婆，說明了即使無辦法購煤，都不能不在人家傾倒了的垃圾中，去覓取燃料，雖然其難一如淘金沙然。這樣一來，便可以都省了，無被褥的乞兒苦力等仍然可以熟睡一夜。每人取費，在十年前是大銅子一枚，約大洋一分弱。

一口痰的代價

·明鏡·

有一個朋友，方自香港回來，他同我們談起，那裏已在嚴格底推行禁止隨地吐痰的運動。任何一個人，如在公共場所或街道上被發現違背了這項規則（禁止隨地吐痰），便將要被拘到警察局，而科以港幣一百元的罰款。這筆罰金就任何貨幣而論，是相當可觀的，特別是拿我們中國的法幣來計算。他說，這就是爲什麼在香港能切實的做到不隨地吐痰的原因。

從全世界對付隨地吐痰最嚴厲的處所找來，我們相信，當推紐約州的勃魯克林城。那邊，每輛公共汽車上的進口處，都張貼着醒目的公告。任何一個人在公共汽車上，如發現觸犯了這項規則（禁止隨地吐痰），他依法便當被科美金五百元的罰款，或一年的徒刑，甚或二者併科。

然而反顧我們上海，禁止隨地吐痰的運動，早已傳遍遐邇，可是到底只聞樓梯響，還不見人下來吧！（譯自大陸報）

海紅樓詩錄

徐[illegible]

齒勁吟

屑破詩尙能，齒搖食無持，自從蹈海來，五年落兩齒。久知剛必折，亦省老已至，不問精與粗，一論甘與旨。有如償負債，一起復一起，白米填饑腸，黃金化潰矢，三餐三度償，結負到身死。我思富貴人，窮奢尤極侈，富人設一筵，費足三月粃，酒肉臭朱門，凍骨滿沿市，原非天不仁，亦非人不恥，遠遂蔬果來，苦樂便開始。我髮方復衰，我齒亦已圯，脫落聽自然，勸解不褒喜，晴窗春日上，照我耐嚼紙。

名將

天山大漠振雄圖，灼灼刀光映赤膚，萬里悲風吹鐵騎，三更大雪墜飛狐。牙旗影卷冰紋簇，寶帳燈昏酒胆粗，正有鏢姚名將在，不教關內走鐵胡。

逍遙花

陳愼言

第十四章 逍遙海上 （一二九）

滄齋見肯柏的一篇話，過於偏見，想要駁他幾句，因爲他是長親，又不敢說，只遲遲應道：「是！是！過兩天，我到姑丈府上，看綺執的信。」肯柏道：「那很好，你以後要常到我家，我給你說點戲，剛才我聽你唱那段玉堂春，嗓子仍然很甜潤，只是咬字還有不對，我有工夫慢慢指點你，將來有天綺執回來，見你唱工進步，一定很高興。」肯柏說完，接着哈哈大笑，滄齋給他如此一來，弄得哭笑不得，肯柏又邀他到來今雨軒喝茶，滄齋只得陪他前去，想起當日初次遇見綺執時，也是在來今雨軒喝茶，今天和肯柏重來，而意中人在千里之外，口裏雖和肯柏敷衍，心上非常悃悵。肯柏喝過紅茶，又吃一點點心，才和滄齋出園，滄齋眼看肯柏上車走了，自己沿着馬路旁，慢慢走着，心裏只是轉念綺執，把肯柏給他那封信，重由衣袋拿出來，邊走邊看，心中只覺難過，覺得綺執這人太委曲，太多情，他完全爲我犧牲，肯柏曲解她的心理，太沒道理，不過老父看了這封信，作如何感想，縱使老人家能表同情，能體諒她，於她有何好處，她說她無面目重回北平，再見同業，這話是如何淒婉，她又說希望老父能永久隱瞞我，不要叫我知道她的隱情，免我苦惱，用心如何體貼，如何細緻。她說夜闌人靜，百感交集，淚濕枕衾，這是如何的淒楚，綺執我眞害了你了，我苦了你，我的良心是過不去的，」滄齋拿着信，一面看，一面走，全神都注在信上，不意剛走過三座門，一輛大卡車載着許多士兵，由公安街，斜刺地猛闖過去，及到喇叭響時，滄齋想要躲避，已來不及，汽車猛衝過來，被撞倒地上。

小雨點

有只在猛烈的暴風中，我們才知道海洋上的船隻，那個是飄搖的？那個是要沉沒的？那些個是能夠安穩航行的？……

×

開在暖室裏的薔薇是不幸的，因爲辜負了它的美麗的刺。

×

水上的浮萍，聚了會散，散了也仍然會聚的，只是時間的早晚而已。

但是，如果離開了水面，那就一切都完了。

[illegible]

見到金山寺遭大火化爲灰燼的新聞，不禁大驚失色。此名蹟叢林，且美術之宮，亦稱浩劫乎？憑援歷史之舊，大書曰：「民國三十有七年四月六日，鎭江金山寺災。」史書遇偉大建築遭祝融之厄，如此紀載法，其意義不止於被損害物之本身，而實爲「天人交警」之一切的表徵。比二十餘年前，杭州倒了「雷峰塔」更爲重大。

「金焦萬古鎭中流」，「金山一點大如拳」，所以膾炙人口者，一大半是爲了「金山寺」。金山寺又有法海和尙，許宣與白蛇的故事，一番「仙凡戀愛」的奇情豔迹。由西湖演到長江，由神話而演成戲劇，並且成了梅蘭芳李世芳師徒合演的最後紀念（李在上海演「金山寺」小青後，乘機北返至青島遇難），是亦此寺哀豔小史之一頁。

金山寺的古物，如諸葛行軍之鼓，東坡的玉帶，文徵明的手卷精圖，均告無恙，自是不幸中之幸。

又聞寺主太滄和尙發願重建，定期復興。適讀曲園老人兪樾文集蘇杭兩地名刹，洪楊兵火所毀，一則重修完好，一則未復舊觀。其記蘇州靈巖寺云：郡城黃土搭橋之東，梁天監時建，道光中衡峰和尙修，堂構煥定，大亂洊至，皓壁丹柱，化爲邱墟。同治之初，三吳底定，衡峰眷言靈宇，數懷興葺，克成初願。三門岌嶫，大殿恢閎，菩薩羅漢諸天色相，功在不捨，卒底於成，地之興衰，固存乎人哉。其記杭州淨慈寺云：創始於吳越，宋紹興間改名，爲西湖第一叢林。咸豐之季，毀於兵火，鞠爲茂草，同治時寺僧大圓謀修復之，迄無所就。後有雪舟者，自甌因寺移主淨慈，因山爲殿，高高下下，具有精意，終未能全復舊觀。是則名刹復建，有成有不成，有遲有速，事在人爲，和尙勉之！

相傳明朝與老僧，同在金山，俯覽過往船隻如梭，泊山腳船桅如林，歎賞無邊盛景。僧言只有兩船，一爲「名」，一爲「利」，眞乃包括一切，喚醒世人不少。又傳清康熙南巡至此，欲題御碑，與其隨侍文學之臣，煞費推敲，乃得「江天一覽」四字，確是氣象萬千，是脫胎於滕王閣序「秋水共長天一色」，可謂運古入化。報載，大雄殿羅漢堂，許多丈六金身，雕梁畫棟，俱付劫灰，惟高塔及法海洞未殃及，不知此碑浮運命如何。又清初所成四庫全書，有七閣度藏，「文淵」「文溯」「文津」「文源」「文匯」「文宗」「文瀾」是也。內「文宗閣」即在金山寺，藏凡三萬六千册，皆毀於太平天國兵燹，極盛壯觀，久已無人道及了。

大光明
二時半 四時45 七時 九時15
情女幽怨

克勞黛考爾白 華德 瓊芳登 亞蓮蘇 合演
今日早場十時半
淒艷絕代 心心相印 風影無踪 珍品上映
一三十一屆百金星像片等巨影合觀不雜

國泰
今天獻映 二時四時45 六時半 九時15 今晨十時半加映早場
鴛盟

平克勞斯貝 瓊考兒 巴費茲拉 斐萊
膺選上年十大名片之一
WELCOME STRANGER
中文字幕

大光明
今天獻映 二時四時45 六時半 九時15
走私美人

亞倫賴德
精彩緊張 血戰一場 殺得個慘 力能拔山 心如鐵石 膽大包天 拔拳就出 手心就打 挺身就販 私就殺
CALCUTTA

叔光劍影
瑪麗蒙丹 豪華五彩

本片兩大戲院聯合公映
沙灘血戰 月夜擄搶 一吻種下孽緣 三戰底定危局
PIRATES of MONTEREY

滬光 卡爾登
今天起同時映 二時 四時半 七時一刻 九時三刻 今晨十時半卡爾登早場
泰山奪獸記

泰山一聲長嘯 百獸猛烈衝鋒
全套武功 一齊施展出來
韋斯穆勒 主演
TARZAN and the HUNTRESS
泰山片一切過去巨獻

虹光
今日十時早場 二時 四時45 七時30 九時15
金童玉女
華德狄斯耐綵五彩巨片
今天最後五場
明天換映風流寡婦 艷麗荷蘭女星像 牡丹滴露

麗都
揭開國際大陰謀 盜取原子彈秘密 一把鑰匙比刀人殺還要危險
殷格蘭褒曼 卡萊葛倫
美人計
忍辱含垢 屈為賊婦 孤詣苦心 誓報父讎
上年十大巨片之一

大上海
大上海大戲院每天加映衣衾菸織整理廠新聞新片
今天 二時 四時45 七時15 中文字幕
利用橡皮 糖藏秘密 信偷倫務 充架特客 公務員走工
喬治賴甫德
國際間諜網

光陸
今天四場 二時 四時45 七時15 九時15
回不得家鄉 見不得爹娘
五戰士

慘酷的待遇 惡意的歧視 痛苦的生活

平安 麗都
今天四場 二時 四時45 七時15 九時15
狄克探案中最好看的一部
大破恐怖彈

平安今晨十時半早場 麗都今晨十時半早場

巴黎
今天四場 二時 四時45 七時 九時15 今晨早場
鐵天鳥 炸彈 潛艇 血水
約翰迦斐爾
虎口餘生
片上中文字幕
加映名貴短片戰地實錄

文化 金都 金城
今天三院獻映
場場狂滿聲勢壯盛
今天三院 時間一律：二時一刻 四時半 六時三刻 九時
觀衆潮湧 今晨十時半 金城加映早場
一命拚一命 血債血還 拳來腳去 猛烈大開打
束荑 周起 周伯勳 陶由 陶金 舒繡文 夏天 戴耘 八大明星聯合主演
血腥風雨 華屋兵燹 利令智昏 逼良為盜
凶手

李萍倩導演 劉滄浪編劇
連日狂滿
國泰非常超特巨獻
開打媲美西片 情節引人入勝 題材另闢蹊徑 作風別創高格
聲之獨影 勢盛步壇 殺搏開打緊張刺激前所未見

光華 滬西
今天同映
再相逢
孫景路 穆宏 沙莉 方沛霖導演
私生子的悲哀 被棄婦的寂寞
杜鵑叫徹 閨中春夢 鷓鴣啼殘 月下單影

美杜
今晨早場暫停
女參議員
洛麗泰楊
妙趣橫生★風流喜劇

新光
今天獻映 一時 三時 四時45 六時 九時15
漫外英雄
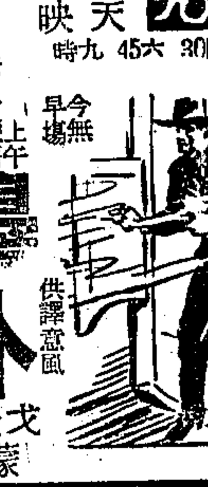
火箭緊追 鐵騎奔騰 如雨似點 飛瀑
戈登伊路德 蒙脫勃留 主演

美琪
亨弗萊鮑嘉 亞麗茜絲克蜜
經戰

"CONFLICT"
是真耶是夢耶是人耶是鬼耶
美琪··請注意開映日期

美琪 南京
今天隆重獻映
賈萊古柏 麗蓮龐茂
魔域喋血記

"CLOAK and DAGGER"
憑一些智機（片上字幕）·拚多少性命

皇后 黃金 國際 金門 銀都
今晨十時半早場
今天五院時間 二時15 四時30 六時45 九時正
白光 謝添 王元龍 林靜
編導 徐昌霖
史弘 石凡 朱莎 董淑敏 李景波 主演
十三號凶宅

十三號三凶宅 十三鬼三凶 十三死三凶 十三宅三凶 十三號三凶 案！件！個！人！號！
從滿清演到民國 由封建寫到民主
連五年古宅的奇 綿十閣的鬧 禍四代凶殺的世 慘史
新曲四闋 白光主唱
國華出品

勞勃蒙高茂萊 導演主演
空前的主觀電影 第一部 湖上艷屍 大華將映

奇冤報 郎陳禮主演 社會險情殺巨片

永安
蠱姬 "IVY"

國聯 金剛

民光 義犬 歷險

滬北 小泰 亂世兒女

上海 血海仇

滬西 小白龍

海光 北奔

大都會 小白龍

滬東 嘉興 八年離亂 天亮前後

西海 寶劍神鞭 夜店

新新 呂四娘

東海 翠鳳艷曲

大滬 美人魚

蓬萊 浮生六記

金 松花江上

國光 碧海紅顏

新都 生死劫

亞蒙 神馬義犬

小西 第五號情報員

恩派亞 遍地哀鴻

中央 夕陽西下 甜苦花果

國泰 俠奴嬌妻

龍門 TEL. 86175

麗琳 戰鬥夫人

皇后 TEL.95912 雪梅風柳 燕脂賊

明星 定座電話30590 賊夫人

康樂醫刊

第二十八期

上海市國醫學會主編

會址·鳳陽路人和里卅二號 編輯處·北京西路五九四號

國大，中醫之建議

丁濟萬

余等此次參與國大，深知關於中醫藥之興替，責任甚重，特提出改進中國醫藥之建議四點，以告關心諸同道之前。

一、提高衛生部中醫委員會職權，授權該會，隨時召集各省市中醫師公會決定重要醫藥行政及興革事宜。

二、依據部頒中醫專科學校課程表，籌設國立中醫專校，並補助私立優良之中醫專校，以提倡中國醫學。

三、設國立國藥研究院，徵集有效藥物及成方，加以提煉取精，發揮中藥之特效。

四、各地衛生機關，應與各地中醫師公會聯繫，籌設公立中醫院，獎勵私立中醫院之設立。

婦女頭痛頭暈症

·與貧血子宮病之關係·

沈仲理

婦女頭痛頭暈一症，不時發現，十中九人患此，表面看似無關，實則內病暗伏，發則頭痛，不及服藥，書謂女子以肝為先天，肝藏血，血虛肝陽上升，於是發為頭痛眩暈之疾，且以女性之神經，本較男性為過敏，按生理上言之，生殖器神經之分佈，與腦脊髓相連鎖，故生殖器病變，可能引起腦神經刺激，其症狀有太陽頭痛，眉稜骨痛，鼻準痛，半邊頭痛等，或頭暈目花，劇烈者每有突然卒倒。至其主要之病因，諸如月經來潮，懷孕停經，失眠心跳，白帶來多，房事過度，病後失調，或患子宮病者，此種症候，特別顯著，亦有每月發一次，如痛經然，是謂定期性頭痛，平日須注意靜養，開豁胸懷，治療方面，除應顧及主症外，對於此症，宜予養血平肝，鎮潛虛陽，如石決明左牡蠣磁石玳瑁夕利白芍枸杞首烏之類，重則非羚羊粉龍齒之品，不易奏效也。

上海中醫院之既往與將來

程國樹

余臨診之暇，嘗慨夫疾病痛苦，人所難免，延醫服藥，理所當然，惟每見輕病轉重，由重轉危，或病後反覆，終至不救者，抑何故歟，竊思其理，約有三因：商店職員，工廠職工，旅食在外，孤獨無依，一有疾患，勢必呻吟牀笫，舉目形單，藥爐茶鐺，侍奉之人，此看護之不週，而致病勢之轉劇者，此其一。普通市民，一家數口，勢必次第相傳，同時并發，此環境之不良，而使病勢之轉劇者，此其二。病情之變化莫測，親友之探望頻繁，人聲嘈擾，每使病者感心身之不安，或飲食無忌，桑噎雜進，此常識之缺乏，而使病勢之轉劇者，此其三。余有鑒於斯，所以有上海中醫院之籌設也。

三十一年秋，擇定北京西路五九四號，即今之院址是也，積極規劃，佈置一切，翌年三月十一日，乃正式揭幕，添設施診部，且由新聞報社會服務欄，特約本院收容免費病人，所以為社會謀福利，盡醫院之職責也。三十六年八月，因住院者日衆，病房不敷分配，曾添設病室，以適應環境之需要，美化醫院之觀瞻。今值本院誕生五週紀念之期，緬懷既往，固不敢自詡其成，而殫智竭慮，自當勗勵於來茲，惟有一本初衷，貫澈始終，對於今後之願望，約可得而言者，在改進方面，務求融會中西，取長捨短，務使診斷準確，治驗迅速，尚冀社會賢達，同道先進，予以提攜協助，此則同人等所馨香禱求者也。

中醫外科之特長

朱仁康

一般人心目中，認為西醫擅手術，殊不知中醫外科特長處正多，茲可得撮略言之，以告世人。中醫外科有內消方法，何謂內消，例如起一腫瘍，中醫每外敷特效膏藥，內服消散之劑，每能使腫毒消退於無形，得免開刀化膿，尤對於慢性外症，如流注之此殰彼潰，瘰癧痰核之結塊累累，西醫到治無功，中醫即有賴此內消方法，使之潛移默化，此其特長之一也。

更如疔瘡及發背對口，失治輒有走黃及內陷之危險，西醫所謂敗血症及膿毒症，中醫如遇此等病症，外敷以吊毒，內則投以頂透消腫，使瘡毒限局於一隅，祗使局部化膿泄毒，不致蔓延擴大轉入內臟，化險為夷，此其特長之二也。此外特長尚多，限於篇幅，未克詳談，容暇續之。

歷代醫藥文物展覽先覩記

陳亮

中國醫藥，發明歷史，早於世界任何各邦，其寶藏無窮，吾人鮮少發掘之者，偶醫無由表顯，深堪扼腕，且也遞傳數千年來，名醫輩出，尤足為後人楷模，適者上海中醫院創立適值五週，特舉行歷代醫藥文物展覽，為期三天，用意深長，雅承程院長之招，筆者能獲先覩為快，尤感欣幸，展覽室闢為兩部，第一室為醫藥文物，尤以名醫手跡居多，最名貴者為唐本草，宋文信國慈幼卷，元代名人沈右等送沈伯新醫師良惠堂卷，明李時珍本草綱目，清傅青主注子虛賦，葉天士陳蓮舫眞蹟方箋，陸九芝眞蹟，何鴻舫手卷，暨近代丁甘仁夏應堂巢崧亭等方箋，陳列不下百餘點，琳瑯滿目，美不勝收，另一室則為藥物展覽，名貴藥品如羚羊犀角猴棗牛黃血珀，辨別眞贋，均有詳盡之分析，深感此舉宣揚固有國粹，醫藥文化，意味不淺，誠大有可觀也。

〔編者按〕展覽日期 四月十八，十九，二十日三天 地點：北京西路五九四號上海中醫院

杏訊

瘰癧治療法 出版預告

外科朱仁康治療瘰癧獨具心得撰其經驗著成「瘰癧治療法」一書詳述治法闡發無遺並公開驗方數十張逐方考驗現已付印患者可向北京西路五九四號預定收費十萬元出版後即寄

錢松年醫師徵實習生

學期三年供膳宿給津貼凡浙江籍男性年在二十左右中醫學校肄業或有同等學歷者能刻苦耐勞詳書履歷家庭狀況附照片一張寄黃陂南路四四四號合則面洽不合恕不作覆

中醫藥人員訓練班 中醫師公會主辦

本市中醫師公會主辦之改進中醫藥學部人員訓練班係由該會蔣文芳陸淵雷二氏主持業已籌備就緒聞懸壺請入班者頗為踴躍云

胡慶餘堂雪記 杭州分此 地址：北京東路六六四號 電話：九七三七四（轉接各部）

雷允上國藥號 六神丸 秘製 北河南北路三十號 南京西路七一九號 電話四五三三四 支電話三六七六五

葉樹德堂 特製保心安神丸 地址：西藏南路七六號 電話：八二二四四

沈仲理 女科 上午 四川路北江西路天吉祥里 … 下午 西門路太平橋 …

朱仁康 外科 瘰癧疔瘡專家 上午十時至下午二時 …

石筱山 傷科 幼山同弟 **張明柏 瘋科** **孫鏡陽 眼科** **阮新民 內科** **顧筱巖 外科** **唐善慶 傷寒 女科** **施伯英 內科** **徐麗洲 兒科** **陶慕章 骨科** **洪百年 內兒科** **沈香圃 內科** **管理平 內科** **丁濟萬 內科** **朱小南 內婦科** **朱鶴皋 內婦科**

華隆中醫院 總院 分院 院長 丁濟萬 副院長 胡光軒 管理平

上海中醫院 院長 程國樹

九和堂 特約名醫駐堂應診 李渡生 黃宗禧 凌逸琴 李卓英 李伯盧 陳秉衡 朱繼昌 陸清源 林潔超 李渡生 梁學寧 李遇春 馮育黎

岑良心堂 **鞠順和國藥號** **餘慶堂** **宏濟堂老藥舖** **韓萬年**

痔 不用開刀 不用打針 不用服藥 不用掛線 **黃以莊痔克靈** **賽爾藥局** **婦科專門** **敬謝治愈腎虧** **先衰未老** **痔瘡丹** **痔** **清血解毒丸** **治瘋草** **趙南石** **上海婦科診所** **凹鼻** **吳淞福致飯店** 照常營業